工商晚報
THE KUNG SHEUNG EVENING NEWS
督印及承印
工商日報有限公司
香港德輔道中四十三號
電話
編輯部：式六七八九
採訪部：二五二五二
營業部：式四式九六
廣告部：二式一六〇
社長室：式五四九五
電報掛號：二〇七五
郵政信箱：六十二號
勒岸紙第七七二七號

天氣與潮水

預測今日吹微風，天色晴朗及炎熱。今晨七時之室外溫度為華氏七十九度，濕度百分之八十八。昨日溫度最高為華氏表九十度，最低七十八度八。今晨十時室內氣溫八十四度。

高潮　上午二時五十九分　下午五時零六分

低潮　上午九時三十七分　下午十一時四十五分

聯合國秘書長見証下
禁試條約今日簽字
美國電星衛星將播簽字儀式

【莫斯科五日美聯社電】美、英、蘇三國，將於星期一簽署禁止核子試驗條約，該約經已在共產與西方間盟中打入一個尖楔。美國國務卿魯斯克，蘇聯外長葛羅米柯，與英國外相荷姆，定於元日下午一時（香港時間為下午十時）簽署該項條約。該項儀式將在克姆林宮一班見証人（包括蘇聯總理克魯契夫，及聯合國秘書長宇丹）之面前舉行。各項程序，將在蘇聯，歐洲及可能在美國各地播出。三國代表，將由克姆林宮充作東道主之克姆林宮招待會，該會約舉杯祝飲，與此間熱烈之友好，有明顯的差異者，殆係法國冰冷的拒絕參加禁止核子試驗條約，及中共對該約尖刻的譴責。羅斯克及荷姆兩人，定於星期一與克魯契夫會談，第一次係在其辦公室分別訪問及在簽字儀式在克姆林宮午餐會之期間舉行。此等會談，定於星期二席續舉行，大概係與葛羅米柯會談，因預料克魯契夫將於星期二啟程前往黑海休假故也。羅斯克計劃在蘇聯作為葛羅米柯貴賓留在蘇聯直至星期五或星期六為止。渠計劃於星期三訪問在波羅的海之列寧格勒海港，但現時並不獲悉渠將是否獲邀在其海灘別墅訪問克魯契夫。預料克魯契夫關於設立一種監督制度俾防止突襲及關於柏林之建議，將在與該總理及葛羅米柯所舉行之會談予以探討。一般相信該兩個西方外長並計劃提出緊張的東西方問題。

【華盛頓四日美聯社電】一名當批評甘迺迪總統之外交政策的美國參議員星期日稱：參院將「僅有十票」反對定於星期一在莫斯科簽署之核子禁試協定。紐約州共和黨參議員基丁同時並謂：渠已促國務卿魯斯克發表一坦直聲明，「一次過擺脫」謂美國已同意簽訂互不侵犯條約或增加東西方貿易，作為蘇聯同意協定之代價的「謠言與報導」。基丁謂：「倘若吾人作明確之反應與明確否認任何秘密交易，則余深信參院將以極大票數批准此協定，……且此刻余預料將僅有十票表示反對」。基氏稱：「惟此項批准，並不能意味贊同或反對蘇聯或其他國家可能於此時要求之其他建議或行動。」渠係在一項電視錄音節目中表示其立場，參議員史巴克曼在電視節目中表示參院外交委員會將在長期之批准作證中，「審查該協定之每一行每一字」。史巴克曼在離漢赴莫斯科參加簽約前攝錄給予南方電台電視放映之廣播中宣稱：參院外交委員會與武裝部隊委員會、參眾兩院之原子委員會之委員聆聽該協定之報告時，渠對該協定並未表示敵意。

羅斯克研究中俄共關係後
美對中共政策不變
認為中俄共仍將保持勾結

【莫斯科四日美聯社電】美國國務卿羅斯克本日研究蘇聯關於最近證實中共對莫斯科禁止核子試驗方針所發表之譴責。據美國方面人士宣稱：羅斯克特別注意蘇聯該項聲明中若干要點。在該等要點當中，係提離西方國家謂：蘇聯仍然甚有核子傘，俾保護共黨集團，包括中共在內。羅斯克雖則承認莫斯科與北平之爭執，經已惡化至破裂點，但渠並不看出有改變美國現時對中共政策之若何可能性。據悉：羅斯克認為共組織有如蘇聯及中共之政策，如果共同利益受到危害，可能在政策上作各項迅速的變更。據此等消息靈通人士宣稱：國務院仍然拌不認為中俄共現時互相對敵之關係，係有理由冒受在共對中共政策上作一種加本改變之危險。一般深恐如改變該一項美國政策，則可能引起該兩個共黨突然重修舊好，如果遭受來自西方之一項共同危險的話。此間西方外交人士，對於彼等對該項日趨惡化爭執嚴重性所作之估不計，均較保守。若干共黨及西方觀察家，謂外交破裂，在現時似乎比較在該項爭執中任何時期係有較大之可能性。中共在一項可能係有重大意義之行動中，本日宣佈召回駐外蒙古（係莫斯科在亞洲最有力之盟國）大使。北平該項聲明，未有說明一個新的大使，將是否被派往庫倫任所。羅斯克被敘述為拌不看出在外交上承認外蒙係有多大作用，外蒙會經一度在美國受到認真的考慮，認為係在中國邊境一個異常可貴的收聽站。據悉：渠認為外蒙作為一個收聽站，現有較少之價值，因莫斯科與北平間之爭執，經已成為一個公開故也。同樣，現時之亦無改變美國反對准許中共加入聯合國，是若何展望。羅斯克認為對准許中共加入聯合國之支持，在中立國家當中正在減少中，拌將繼續減少，假如中共繼續藐視莫斯科禁止核子試驗條約的話。

韓戰可能再度爆發
北韓部隊製造事端

【美國駐南韓第一騎兵師四日合眾國際社電】上星期一拂曉時，一等兵歐斯特及其兩位同伴狄沙特及西爾拉，沿韓國停戰線作例行之巡邏。天色密雲將雨，當彼等乘坐之吉普車，以中等速度，駛至非軍事地帶分界線附近一百公尺之木橋旁邊時，當西爾拉降低速度駛過該橋時，突然有一排輕機槍火力掃射吉普車，西爾拉被子彈射中，該車失去控制，倒向公路左側。歐斯特坐於車後，跌倒在傾倒之吉普車中，有四顆子彈射進其胸部、腹部，右臂及右腿，他跌在車內之位置救了他的生命。狄沙特坐在右面，被拋跌在橋上，當共匪從後走向翻倒之吉普車時，另一排輕機槍火及一顆手榴彈從共後射來，結束其生命。約有七名共軍走來檢起美當武器後，一部份帶該等武器返回北韓。

最後電訊

【華盛頓四日路透社電】美國官員今日宣稱：有九十三個國家贊同東西之核子禁試協定，而其中卅三個國家已公開宣佈，願意簽署該約。美國官員檢討一百一十四個國家對該協定之態度的結果，顯示：高度贊同者六十四國，贊同者二十九國。不理會者兩國，迄未表示立場者十六國。反對者三國（中共、法國與阿爾巴尼亞）。

【華盛頓四日美聯社電】據談判禁止核子試驗條約的美國首席代表哈里曼本日宣稱：蘇聯總理克魯契夫可能係狀騙美國，「但余拌不以為如此，拌非係此次」。哈里曼發表電視談話，謂「吾人不能看出渠（指克魯契夫）之動機」。哈里曼拌謂「但渠並不願是核子戰爭，渠確想令到中共居於受窘的地位」。渠謂渠確信該條約（將於星期一在莫斯科簽字）係「一項良好的條約，該約拌無若何隱藏之事情，此係一項誠實的條約，各項字句之本身可說明一切。」

【波昂四日合眾國際社電】四個北約組織國家，已在一聲不響中創設一枝國際空運核子打擊軍。此核子軍美國、西德、法國及加拿大組成，其名稱為北約組織第四盟國戰術空軍。祇美國白宮始有權下令共一、二〇〇架飛機投擲原子彈。

華盛頓郵報總裁
格拉漢因病自殺

【華盛頓四日外出綜合報導】「華盛頓郵報」總裁及「新聞週刊」社長菲臘格拉漢，昨日在維爾尼亞州浮當里郡其私人農莊中吞槍自殺。

華盛頓郵報的一位發言人說：菲臘格拉漢是死於自殺的。

格拉漢曾在馬利蘭近洛克維路地方的一個私家精神病院治療，近日由其太太陪同出院，前往其農莊休養。

格拉漢亦曾為發展太空交通系統的「衛星交通公司」董事長，去年一月時，以健康不佳理由辭職。

甘迺迪總統在一項聲明中說：格拉漢先生之死，是我個人及其朋友們一次很大的損失。他又說：格拉漢先生是一個非常傑出的出版家，他的十分有效的領導，曾對國家社會有過莫大的貢獻。

辛酸的象徵
西林墳場夢露墓碑之前滿佈鮮花
瑪莉蓮夢露逝世週年
世界各地重映夢露舊片大有所獲

【好萊塢三日美聯社電】一年前的今日瑪莉蓮·夢露死訊轟動全世界。她當時死在布連活她的寓所中。她一生漂泊無靠，她這種缺乏安全的感覺顯然一直在驅使著她服食過量鎮靜劑，迫她走上了死亡的道路，她當時才三十六歲，而且是世界上最著名的金髮女郎。好萊塢近年來歷史中沒有一件事比「夢露之死」更轟動，當時電訊消息之多為好萊塢近年所未有。一年後的現在，她仍然留在眾人意識之中。詩人賀詩頌她，藝術家一泊以她這一個悲劇性的人物為繪畫對象。文學家說她是今日追尋成功辛酸的象徵。由她生前所拍大部分電影所剪輯成的一部長電影，目前在美國全國各地戲院中普遍的放映。電視會一演再演她一生傳記的紀錄片。重映她的舊片，自然大為成功。特別是在巴黎。星期日，是她死後一週年紀念，在西林墳場中她的墳墓將裝上鮮花。在其他時候那裡一直沒有什麼特別慎念她的儀式，除了她的第二任丈夫狄馬·顧長期每年饋送的六朵紅玫瑰。

編者按：瑪莉蓮夢露——她是受人崇拜的，也被人嘲弄；她是被人渴望的，但也受人奚落！

瑪莉蓮夢露的遺像

她是一個私生女，自從她神經病的母親不能照顧她後，她即在幾個不同的家庭中作寄女長大。當她作裸體日曆女郎及現身電影時即盛名甚過，但最後的一個裸體鏡頭——在一部電影中卻永不能完成。

她的一生比她任何一部電影所演出的都平凡，但它就是平凡不過的。她是一個不折不扣的電影皇后——美麗、悲劇、寂寞的女神，和一個演員所想望的明星座寶。

整個世界都很同情她，無千無萬的人都讚美她，可是她卻不能找到一個真正愛她、瞭解她和給她滿足的人。

甚或有些人只給她傷害，害她受苦。

瑪莉蓮夢露之墓

核子裁軍會議
中共建議轉達美國

【莫斯科四日法新社電】莫斯科之可靠美國人士今日宣稱：中共提議舉行全球政府首長會議，以研究全面核子裁軍之照會，已經由美國駐華沙大使館轉達美政府。中共之照會係由其駐華沙「大使館」交與美國駐華沙大使館，惟莫斯科美國人士稱：該照會料將不予理會。不過美國人士指出，中共與美國駐華沙之大使已定於下週或下兩週內舉行另一連串之會議，惟未稱未來之會議將商討何種問題。

珍雅莉臣將再結婚

【美國加州好萊塢三日美聯社電】電影明星兼製片家狄寶維路的遺孀珍雅莉臣星期六日宣佈結婚的計劃，隨後含淚說這將會延期。

華德進入鬼門關後
英醜案可能擴大
警探們忙加調查
妓女巴烈特承認供詞為謊言

【倫敦四日合眾國際社電】蘇格蘭場之偵探，今晨在按摩師華德死後，華德案可能有新的發展之暗示聲中，進一步深入該案之枝節。週日電訊報報稱：華德案之一名主要証人巴烈特（現年廿歲之妓女）已承認伊在作証時指華德為其拉顧客，乃是謊言。該報引述巴烈特之言稱：「余不想渠（華德）死亡。余絕未想到此將會害死渠」，華德之律師韋特案宣稱：華德之葬禮將為私人性質，且將僅限於其親屬參加。渠未說明葬禮將於何時何地舉行，惟據今日宣佈，檢屍官將於星期二進行檢驗。

蘇格蘭場一發言人稱：該場之偵探現正調查華德若干同行之活動，彼等之姓名在華德受審時未予提及。渠稱：據謂此等人士之應召女郎，乃有財有勢之男仕的姘婦。此項透露有使華德案再趨牽連廣泛之勢，此案被認為「本世紀內之英國桃色醜案」，並幾乎使麥美倫首相之政府倒台。據引述英國前陸長卜洛佛穆獲悉華德去世之消息時所作之談話稱：「對不起，余無話可談。」據悉：現年廿一歲之姬娜開訊後「甚爲痛楚」。

這就是板門店

圖片說明　聯合國軍指揮部指揮官克萊特將軍於本月三日在板門店韓國軍事停戰委員會會議，指摘北韓軍隊於上星期一使犯非武裝地區。圖為板門店在空中所拍攝之全景。

板門鎮曾發生過不少可笑的事情。在當時參與其事的人，可能並不覺得有何可笑之處。但在事後，回想起來，那些滑稽的舉措，倒是小丑們登場時的好材料。當休戰會談開始時，由聯合國方面供應全場坐椅。其中有兩張，裝有彈簧，可較高低。是準備兩方面的主管代表人，各踞一張。第一次開會時，北韓的首席代表，選他的椅低得很，跟對方談話來時，不免要做出翹首而望的姿態。當然對面坐的是個美國將軍。原來那個美國人，先做了手腳，把椅子的彈簧，旋轉到最高級。因此，形勢上似乎有點居高臨下之勢。在那次容易激怒的會議夾淺之後，立即有人見到兩個北韓的官，漲紅了臉，把椅子給他們的首席代表坐的彈簧，拚力在在高處旋轉。

還有一件關於旗桿的鬥爭。有一天，聯合國方面的將軍，來到開會時，帶了一面小型的聯合國旗幟。那面將軍把小旗，擺在會議桌上，他自己前那一邊。到了第二次會議時，北韓方面的首席代表將軍，又親自帶了一面他們的旗幟進來。但他那面旗子比聯合國的，高了六寸。美軍方面，跟着又拿另一根較高的旗桿，在第三次會議時高懸起來。這件事，當然使北韓方面，看不順眼，於是又再把旗桿拾高。彼此兩方各不相下，一直拾高到天花板的頂上為止。最後雙方只好提交會議解決：決定了一個合理的旗桿高度，才告罷休。今天北韓方面，認為他們的旗幟的高度，是一丈十六寸高。比聯合國的旗桿高了一寸；但在聯合國方面，當作他們的旗幟，是一丈十六寸以上，比對方的為高。但雙方面，卻沒有人敢於提出要求丈量一下，以定高低。

板門鎮的本身，變為主要的實際的有用地方只是對旅遊韓國的客人，具有一點吸引力，每年由南方到達該遊覽的遊客，約有一萬人（其中大多數是聯合國的士兵，派往南韓共和國服務的人）。至於共產黨方面的遊客，倒不多觀。

由漢城向南往板門鎮，是要經過一段塵埃飛揚，崎嶇不平的道路，火車軌道，久矣無車行駛。生滿赤銹的路軌，雖掩地臥在路上，隨處都可以看見生了銹的鐵絲網，在佈滿陣形，在保護着生了銹的坦克車。距離板門鎮不遠的地方，有一塊急凸曲形地區。上面是聯合國軍哨崗位。每天日夜，都有美國的憲兵在守衛，從他們頭上戴着閃閃有光的鋼盔看來，應該知道那裡距離「自由的橋樑」經已不遠。這指的是間乎南韓與停火線那條潮約三里的停戰協定而劃定的前線，便近地咫尺。

你可以從野草叢生的短短灌木中跋涉前行，攀登上一座哨站之後，便看到一塊耙鋤得很平的，幾乎是純色的沙地，便是聯合安全區——板門鎮的所在地了。

碰巧遇到「默會」在開會議時，你從那扇褐色的半永久性的全場建築的窗外，窺覷其中，可以瞭望見裡面坐着十個將軍。他們個個似冰霜，神情冷酷，直着腰子在談，談，談個不休。

出席板門鎮會議的將軍們，不論來自任何方面，都習慣以能忍耐及能抵受為成驗的先決條件。但對於這門功夫的成就，仍以北韓方面為首選。北韓的首席代表，李生瓏少將有一次，呆坐在會議席上四個鐘頭，連蒼蠅飛來爬在他的臉面上，他的神色，仍不為動。這可以說是，共產主義者忍受力高度的表現。

在這塊聯合安全地區之上的那幢灰色的建築物，是屬於共黨方面的。綠色的那幢房子，則屬於聯合國。共產黨的那邊，他們的建築物上，最不錯當的東西，是那座房子上面建有個白鴿籠。裏面住滿了北韓和中共人物日頭上，經常提及的所謂「和平之鴿」。

共產黨人定期性的訓練鴿子，往外飛行，歷有年所。他們所謂「和平之鴿」，都祇知道飛落在灰色屋脊的那者房子屋脊上的顏色，是綠色的。可是有一次共方突然把屋脊，另行粉飾，塗上了灰色。這一來，可憐的鴿色，給迷惑了。於是開始飛向「侵略者」的方面來。有些自然仍飛回「愛好和平者」的屋頂。於是愛好和平的主人們着了慌。急忙忙的，把這群鴿子帶回牢籠去，重加訓練。如今他們又懂得祇飛向灰色的老家屋脊去了。

韓國的真正的和平，並不可期。但判斷是隨時都有惡化的可能。縱然休戰是無限期地會延長下去。但那裡的人，總不是無意識的動物。有一天他們覺得除了當話之外，還喜歡動用武器的時候，和平能否維持下去，那是另一回事體了。（下——全文完）

對組大馬問題
菲馬印尼協議

【馬尼剌四日美聯社電】印尼、馬來亞及菲律賓三國，在歷時一週高峯會議之後，定於星期一批准關於成立馬來西亞及馬來民族在東南亞團結一致之協定。該項歷史性會議，經已鋪平該三個馬來民族國家間之合作，及加強彼等對付傾覆之安全力量。該會議將終止印尼與馬來亞間對馬來西亞聯邦遂漸增加之敵對活動，及幫助在該地區確保和平。在三國外長對於如何判定英屬北婆羅洲及沙撈越人民是否需要與馬來亞及新加坡共同參加成立馬來西亞聯邦之問題爭論六天之後，經於星期日晚達成協議。權威方面人士於星期晚謂：「經已獲致完全協議。」據消息靈通方面人士本夜宣稱：其辦法將係由代表秘書長宇丹之聯合國小組進行一項迅速的調查工作。該方面人士謂：該項調查工作，將於八月三十一日（馬來西亞聯邦所預定成立之日期）完成。據代表三國代表國之菲律賓外長羅席士宣稱：三國經已一致認為：該項調查工作，應在馬來西亞成立以前舉行。渠擱置關於八月三十一日日期之詢問，渠謂：此舉將視乎該項工作能如何迅速舉行而定。該項妥協方案，經已清除對於馬來西亞如期成立之途徑。同時，該方案已向印尼讓步，規定該項確定婆羅洲地區人民意願之工作，應在婆羅洲及沙撈越併入該新國以前完成。三國外長經已草擬該等協定，以便三國國家首長於星期一結束其高峯會議。該三個領袖（印尼總統蘇卡諾，馬來亞總理拉曼及菲律賓總統麥卡柏高）將於明日上午八時三十分在馬拉坎南宮共進早餐，並將審查由彼等外長所草擬之協定草案。彼等隨後將前往外交部，俾參加定於上午十一時開始舉行之閉幕儀式。

刊登本報廣告者
請電二式一一六零

南華中學招生

班級：高中一、二、三，初中一至中四，小學暨幼稚園各級男女生。
報名：即日起至八月七日止。
考試：八月八日（星期四）上午九時。
校址：堅道十號（二與花園右鄰）
校長：陳燕翔

聰明的選擇

美國孖寶香烟

烟質人人讚好·烟味舉世馳名

廿支庄每包七毫

總代理：陳漢深出入口商

愛情與音樂

愛情的悲劇，似乎永遠是層出不窮地在這虛偽而殘酷的人生舞台上演，特別是年青的朋友們，豈可不慎！

音樂夜話

·周紉翰·

不久前，本港先後發生過兩宗未婚夫婦爲情殉命的新聞，轟動一時，兩對男女主角死後都爲家人將他們成雙成對的合葬，以使他們在地下得償所願，實情如何尚未「水落石出」，可見個中恩怨，本來難以說清，當然，這些逃避現實的自私的死，並不是値得讚美的行爲，至於假如從單方面的思估有對方而殺人償命式的戀愛更是要不得的觀念，誰都應該在這種「殉情」以爲是的愛情觀，不要因爲此。音樂作品中有關愛情的描述和歌頌多得不可勝數，但它們的影響力實在是非常之大的，至於愛情的悲劇之表現在文藝，也應當是具有警惕作用，而不是導人於迷信與盲目的死！所以特別注意宣揚，也同道理是好的。

以下介紹兩部著名的音樂戲劇作品，包含了感人的愛情悲劇故事。實在，大型的歌劇和舞劇的作品，大多數都是「談情說愛」的，這裏介紹莎士比亞的「羅密歐與朱麗葉」與普希金的「奧涅金」，是最成功而傑出的文藝創作之一。

音樂舞劇「羅密歐與朱麗葉」——普羅可菲也夫作曲，這個著名的悲劇，劇情內容述說：維羅那城的兩個大家族，蒙太求和卡比烈特，因爲世有宿仇，互相對立，而且有時械鬥殘殺。有一次卡比烈特爲女兒朱麗葉舉行盛大舞會，而蒙太求的兒子羅密歐爲好友麥邱西奧所慫恿，兩人戴上假面具混入參加，不料羅密歐和朱麗葉對舞之後就互相愛上了，直至朱麗葉好奇地把羅密歐的假面具揭開之後，才發現情郎原來就是仇家的兒子，但是火熱的愛念把成見消除，而且羅密歐性好和平。當晚，羅密歐便在花園幽會，過一天，他們約好到勞倫斯神父處秘密地結婚，勞倫斯神父爲了他們的結婚可能消除兩家的世仇，因此就樂意爲他們證婚。可是就在那一天，羅密歐爲了勸解好友麥邱西奧和朱麗葉的表哥蒂鮑特的比劍，不幸麥邱西奧與蒂鮑特羅密歐阻止時，猛不防給蒂鮑特一劍刺死，羅密歐在悲憤之下也把蒂鮑特殺死了，因此，羅密歐受當局判令限時放逐離境，晚上，羅密歐向他的新婚妻子朱麗葉辭別，這個「雙人舞會」是非常美妙的，柴可夫斯基有一首十二重唱，就是描述這個場景的。朱麗葉唱出：「你走了？天還沒有亮，我們聽見的不是雲雀，而是夜鶯……」因爲實在已經天亮了，羅密歐不得不回答：「不，那是雲雀在叫，報曉的代言人，爲了生活，我必須離去，否則就會死在這裡。」難捨難離的情景，真摯而動人。後來，朱麗葉受她的父親所迫，要她嫁給有權勢的巴利斯伯爵，她暗下向勞倫斯神父求援，神父給她一種特製的麻醉藥，服下可以昏睡幾十小時之如死去的一樣，因爲那時大家族的人死後的屍體都放在大的墓穴中的，這樣同時可以由神父去墓穴把她帶走，這個提議給朱麗葉勇敢地實行了。同時，神父派人向羅密歐送信，不料派去送信的約翰神父因路過一處給人截留爲死人祈禱，而突然發現死者是當瘋病死的，所以連約翰神父也要隔離，還封閉房屋斷絕交通。這時，羅密歐卻得到他的家僕告知他朱麗葉服毒死去的噩耗，他馬上就趕回去，他在墓穴中遇到巴利斯，各懷怨恨，就因口角打了起來，羅密歐把巴利斯殺死之後，走向朱麗葉的鑲床作死前的一吻，即服毒而死。這時，朱麗葉醒過來，知道悲劇已經造成，她找到羅密歐帶來的毒藥瓶，要服毒殉情，但毒藥已盡，她就拿起羅密歐的匕首自刺身亡，最後，勞倫斯神父和兩家族的人到來，目睹慘劇，兩家族長不禁痛哭。這個悲劇的題材，在音樂創作中是不少的，比較著名的是柴可夫斯基的「幻想序曲」，古諾的歌劇（一八六七），拍遼茲的戲劇交響曲等。

歌劇「歐根·奧涅金」——柴可夫斯基作曲。原著爲普希金的長詩劇作。這是筆者極爲偏愛的藝術作品。敘述男主角奧涅金是一位俄國貴族社會的花花公子，實際的學識有限，善於交際，會說法國話，但他又不肯過隨俗的生活，滿腹牢騷，他承繼了叔父豐厚的遺業，四處遊蕩，如脫羈無定向。有一次他到鄉下向叔父探病，在那裏有一位鄰居連斯基，是一位青年詩人，受過德國的教育，他們很快就成爲好朋友。有一天連斯基帶了奧涅金到自己的未婚妻奧爾珈的家中，奧爾珈的姊姊妲姬雅娜是一位純潔多情的少女，有美麗的幻想，她見到了奧涅金，把他當作理想中的英雄人物，由於她愛看法國的言情小說，她不惜以法國小說的語調向奧涅金寫送一封情意纏綿的法文書信，但是厭倦情場的奧涅金對於這位純樸的村姑小姐不感興趣，他在花徑上對她冷淡地把信退回給她，他大道理地回答：「假如我設作丈夫和父親，那麼，你的確可能屬於您，我不會另有所爭，但我並非爲安樂而生，結婚生活對我們將是苦行。我以兄弟的愛來愛您，但您要學會安排自身，因爲別人不像我，會諒解您，缺乏經驗會遭致不幸！」這對於天真的妲姬雅娜是極大的打擊。幻想消滅，心靈破碎。後來，當她的命名日，她的母親爲她舉行舞會，會中賓客絡繹，奧涅金也隨着連斯基到來，但他討厭喧嘩吵鬧的場面，爲了抱怨連斯基把他帶來，而想稍作報復，就想作劇的故意向好友的未婚妻奧爾珈花言巧語，暗施談情手段，而奧爾珈的心也欠堅定，受惑於奧涅金的翩翩風采，她也對奧涅金表示親密，這樣就使熱情的連斯基忍受不住，他們爭吵起來，連斯基提出決鬥，奧涅金見到誤會弄大了，但當衆又不能退縮，也只好接受。結果連斯基中槍死去，奧涅金也悔恨不已，他到外國去浪遊。而奧爾珈很快就跟別人結了婚，但雅娜對奧涅金依然懷念着，她有時走到奧涅金的舊居閱讀他的藏書，悟解到他的感情有如無定向的風，因此，也逐漸地克服了失戀的痛苦。她的母親後來帶她到京城，她和一位正直的老公爵結了婚。有一次，奧涅金剛從國外回來參加一個舞會，兩人碰見了，這時相逢已恨晚，奧涅金愧悔地唱出：「我獨自在她面前，可會一度心血來潮，以道學家自將她勸誡？我會把她溫順的垂獻當作虛假過眼？」他們雖然還存有愛情，但是她說：「不能回復逝去的光陰！我已經屬於他人！我的命運已定，將永遠對他忠實，廝守終生！」他們只有嘆息：「啊，幸福曾經是那麼可能，那麼近！」是的，太遲的愛情好像已被執行死刑之後的赦免！愛情的悲劇，似乎永遠是層出不窮的在這個虛僞的殘酷的人生舞台上演出！特別是青年的朋友們，豈可不慎！

今日稿擠，「今日影劇」欄改刊港聞版。

從前玩泥沙　今日變鳳凰

「一年半以前還是默默無聞的愛姬小姐，今天却成了BB的勁敵，以前，空閒的生活使她在樂在沙灘上玩泥沙，她的朋友替她拍了這張照片，可是，當這照片在北美新聞公司，本旅行列的中刊登出來時，立刻被星探發現，到今日，她已經「飛上枝頭變鳳凰」，在一部新片「獎品」中有優異的演出，成了影城的新發現。

西洋文學的老祖宗　荷馬·叫個化子

西洋·文學

凡是對西洋文學有興趣的人，就算沒有讀過，也知道有「伊利亞特」和「奧德賽」這兩部巨著。而且，你更知道：兩部作品的作者叫做荷馬，他郤是一個盲子。

三千多年來學習歐州文學的人，沒有一個不從這兩部巨著，來爲歐州文學最老的作品。這樣說來，我們說這兩部巨著的荷馬，是「老祖宗」，大概沒有人會反對的。

可是，這位一代宗匠，他的身世是怎樣的呢？近代有一位詩人，寫過兩句詩道：「七大名城爭得了死荷馬，就心滿意足，可是荷馬當年在七大城裡流浪行乞。」

朋友，你大概想不到吧，這位偉大的盲詩人荷馬，當年只是個叫化子！不錯，他當真是過乞活的。他挾着七弦琴，流浪在希臘七大城市裡，唱一曲，換一頓飯。

荷馬當時不但做過乞活，而且被稱爲一種「賤民」。這件事，我們可以從他的姓名裡看出來。希臘姓氏之中沒有「荷馬」這一姓。「荷馬」一字在希臘語中，是「押頭的人」的意思。古代希臘的風俗，做押頭的人是賤民，不但本身沒有社會地位，連子孫也不得做士。他們只能以賣唱爲業。這些賣唱的人，又要跑到馬頭去找飯吃。後來的人給他們一個美麗的名稱，叫做「行吟詩人」。

由於荷馬的兩部巨著，被後世捧到天上，而他究竟是希臘那一處地方的人，無從稽考，有他足跡所到之處，都說是他的家鄉，搶着認這位死詩人做同鄉。他到底是何方人士，始終弄不明白。不過他是叫化子卻是實的。

·王凝·

爭排名蔚然成風　有些明星竟因此決裂

銀色女記雜寫

在影人茶座裡碰到小李。小李一見了我，便嚷道：「幾天也不找我。」

「還好說，」我說：「你連電話也不打一個給我，我找你總是找不着的。」

「不要生氣，我是開玩笑的。」他說「麗莎，我勸你以後也別信內幕專家的內幕消息了。他這傢伙，永遠用耳朵做眼睛的，所謂內幕，簡直是胡謅的。我上過他一次當，現在輪到你也上他的當了。」

「我上他什麼當？」

「他不是告訴你說嚴俊的『萬古流芳』的公主已定了范麗嗎？又說什麼通宵也證了？」

「是呀！有什麼不對？」我疑惑不定地說。

「范麗倒是跟老嚴簽了約的，通宵也證了，但不是公主，是那個丫環人鳳。」小李說。

「咦，范麗在邵氏不是還有幾個月才滿約嗎？聽說邵氏又肯讓她跟國泰拍戲？」

「唉，」小李同情地搖搖頭，「談起范麗，也怪可憐的，這兩年她在事業和愛情都受到打擊，不如意的可多着哪，她自從拍完『黑森林』回來後，一直沒有拍戲，那是事實。爲了諒解，她曾經和邵氏鬧得很不愉快。本來還有幾個月才滿約的，據說現在也提早解約了。」

他說，范麗早在和邵氏解約之前，便已和嚴俊的國泰簽了三部片子的合約。當然，由於國泰有小咪當家，主角當然是輪不到范麗了。但瀟灑的范麗在邵氏和嚴俊有過合作上的關係，老嚴是一定會照顧她的，諸位有所不知，范麗在邵氏主演的第一部國語片『粉紅色的炸彈』便是老嚴導演的，男主角也是嚴俊，可以說，她拍國語片，首先和她發生關係的便是嚴俊。

「那麼，既然范麗在『萬古流芳』要不是去公主，公主一角又是誰？」我問道。

「本來在老嚴的計劃中，『萬古流芳』他是預備仍然由鳳凰女演『公主』的」，小李說：「原因是鳳凰女在『秦香蓮』中有很好的演出，駕輕就熟，『萬古流芳』的公主一角由她飾演是最理想不過的了。可是現在繼續在老嚴的一個問題是：『萬古流芳』中的趙氏孤兒趙武，他是預算聘林家聲飾演的。你也知道的了，林家聲這幾年來步步青雲，簡直紅得很快，一個明星紅了便要名利，到倒有時還可以商量，可是排名可不能將就，爭排名便是這幾年經常出現的現象，麗仔在他主演的每一部片子裡都爭排頭牌，爲此曾跟林鳳缺裂了；鳳凰女雖然也是大牌，但兩人聯合主演的粵語片，林家聲的名字總是排在她的前面，所以鳳凰女也很不服氣，這次她說老嚴要找她和林家聲合作，便聲明說：她不喜歡跟林家聲合作，要是請麗仔演，她便退出，有她則不能有麗仔，蓋一山難藏二虎，她萬萬不能再跟麗仔扯頭的。除非讓他另外客串。現在老嚴正爲此在傷腦筋，一來鳳凰女和他有過很好的合作，他萬萬不能得失她；二來，林家聲和李麗華又有瀟點親戚關係，因爲小咪母親就是林家的乾媽。所謂顧得嫂情失姐意。老嚴要解決了這一個問題，才能決定公主和趙武的角色。」

我聽小李一口氣講完便問道：「然則，『萬古流芳』恐怕很難把鳳凰女和林家聲拉在一起了？」

「那也不一定，」小李肯定地說：「老嚴做事向來是圓而俱圓的，對於人事上的問題，他很有一套，說不定二人會因爲老嚴的情面而答應合作的。」

我點點頭心裡說：「希望如此。」

·麗莎·

林家聲的近照

香港人口包唔會劇烈增加論

三年後，本港的醫生人數，必然減少；醫生既然大減特減，老百姓患了病時，亦要死番咁上下至啱也。

·夏濃月·

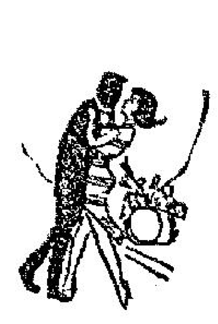

港府最近發表的人口統計數字，據說本港三年之後，即係一九六六年，人口可能加到四百萬，老夏計吓總數，因爲唔使十年，香港可能有六七百萬人口，到時，石壁水塘都可能變成冇乜用，水務局非宣佈八日供水一次不可，四日供水一次，已經嗌瓦，如果八日供一次水，間鐘都唔掂矣。

俗語話齋，人嚇人有冇藥醫，老夏吓香港之人口增加速度，自己嚇一驚，不過跟住又讀到一段新聞，講政府加強管制無牌醫生之辦法，讀完之後，立刻成身鬆晒，好似食咗定心丸咁。

醫務當局決定，凡冇牌醫生，（即係指由大陸來港之醫生），唔理佢有冇本事，一律不准掛牌行醫，唯一辦法，乃係在註冊醫團照顧之下，可以在非牟利性質之醫療所做醫生，但係此辦法，亦規定以三年，如果三年過後，呢批無牌醫生，即要全部收山，有註冊社團照住，都唔准設起診所，爲病人診脈治病矣。

在香港之人，個個都知道，有病即如何搵醫生，如果係窮人，可以去公立醫院排隊，攞你嘅，易話爲「街症」，如果係有錢佬，打個乞嗤，亦可以入私家醫院住幾日，或者去搵個私人醫生睇吓，何以老夏一定話有錢佬要請私家醫生，因爲有牌之私家醫生，診金及醫藥費一定收番咁上下數目，呢個數目，窮人負擔不起者也。

至於一般唔係幾窮，亦唔係有錢之人，攞醫生最貴賤，叫佢排長龍睇病，佢睇見係長龍，可能病人幾錢重，叫佢去搵私家醫生，可能又冇咁大膽。於是，註冊社團開設之診療所，就最合館，此種診療所，收費相宜，連埋診金藥費計埋，三元至四元，就可以落樓，可以寧舍多人都趕，何以此間診所收費咁平，無他，大部份醫生係無牌醫生而已。

三年後，呢批無牌醫生被淘汰，佢地確係在香港醫過好多人，亦有豐富臨床經驗，但格於法令「一律冇得撈」，要揦就做黑市醫生，於是，凡註冊社團，要照請有牌醫生坐館，醫生而有牌，自然價錢又唔同，到時，到社團診所求診者，大概三四銀唔落得樓，要幾多錢至落得摸，此時未便推測，總之爲數，都幾頂矣。

老夏預測三年之後，各公立醫院醫局門口之病人，一定長到得人怕，各位想吓，在此情形之下，話香港人口會劇烈增加，你信唔信，我就唔多信矣。所以，老夏一於唔担心香港之人口會多到爆棚，而唔信之理由，就係因爲三年後香港醫生之人數，可能比目前減少，醫生既然大減特減，老百姓患了病，亦要死番咁上下至啱也。

連串赤色間諜案　引起英美兩國發生齟齬

·叔子·

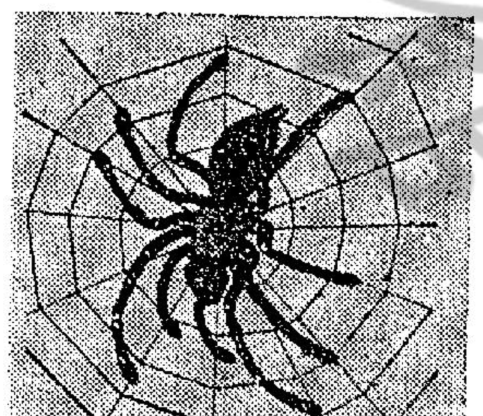

英國政府如今已相信華盛頓高階層的美國官員正在發起一種運動將英國的保密工作，痛加詆譭，直至最高的不堪信任的程度，美國人使用了那個從前是蘇俄派駐英國的情報工作人員，其後逃抵美國的事實，以增強外的謠傳出於這個俄國特工的口供的透露，足以揭發比英國的間諜醜聞案，還要壞的消息。

經過了審慎的思攷，才向報紙和雜誌透露出，他們在指摘美國國防部，竟然任由美國的火箭飛彈的秘密文件流入俄國人之手。

這些美國人的最終的企圖何在，可能至今還未決定，但是他們當前的目的，則似在導致國會將英美交換國防秘密協定予以結束。

最近十多年來，英國國內已有人不斷地批評她的保密工作，要求趕緊予以整頓，但每一次英國的大失敗都有牠的更壞的美國的榜樣，而有些驚人的事件，特別是單獨對美國而發。

所以當此美國的報紙和雜誌在華盛頓的官員鼓舞之下，盡情揭發鮑格斯、麥克連、費爾比三項間諜案之後，英國的新聞界特將美國特務工作人員捲入同性戀的漩渦而背叛了國家，其爲害於國家保衛更有甚焉的事蹟發表出來。

話說一九六〇年，國家安全局人員威朗密契爾和威廉馬丁由美逃往俄國，一直在替克里姆林宮編撰對美國宣傳。他們兩個人都是美國密碼部門的人，所謂「一條望之理」而工作者。他們潛逃之時，連同最新的美國密碼本，與及英美兩國可以破壞蘇俄一切密碼的方法，一同帶走。

國家安全局的調查詢問，指出馬田與共黨聯系，及其好攝裸體照片之不正常行爲。

馬田之「精神病的治療」紀錄其所愛之心理治療均証明其患有「同性戀愛」。

後來，據官方稱——國家安全局有職員二十六名因犯性心理反常之過失而被撤職。

英國的安全與情報工作，誠然有「歡手歡腳」之嫌但仍不足以與美國之U—2間諜機與及一九六一年四月進攻古巴豬仔灣一案相提并論。

美國中央情報局組織U—2間諜機飛往蘇俄上空偵察，結果爲俄國擊落，駕駛員法蘭西斯鮑華斯被捕判刑。

豬仔灣之役，因中央情報局情報錯誤導致失敗，故局長艾倫杜爾斯辭職，並使克魯曉夫認爲將飛彈火箭運備古巴而毋所恐懼，因而幾乎演起三次世界大戰。

迴溯至一九四六年杜魯門總統任命哈利狄恩特維特爲國際貨幣基金會職員之美國財政界高級職員一案。

據官方紀錄，指出美國檢察總長及其他高級官員曾於事前通知聯邦調查局指出維持在監視之下犯有先天性蘇俄間諜嫌疑！

美國最近指摘英國的「米格機比例」間諜案——此案已爲英國國會所否認——但是這一樁諷刺的徵因素應回溯至，英國，M—五無辜備受長期指摘其後卒告破獲的佛殊斯間諜案。

佛殊斯是英國的原子科學家，曾在美國作間諜很久，但美國方面從未懷疑他。後來卒由M—五把他扣留，全案破獲，美國根據了這種唯一的證據才一道破獲了高爾特，格連格拉斯和盧森堡斯與及羅貝爾格連格拉斯且曾以原子彈機械圖表偸抄送與敵人。盧森堡斯則將美國信賴的秘密仿製器械運出國外。

美國的自助自動洗衣店

·健民·

圖爲美國自動洗衣機

本港最有名的洗衣店，除了機器洗染外，一定要使顧客等一兩天才能穿上乾淨的衣服。目前家庭電化運動很盛，家庭用的洗衣機，也算很普遍了。可是有時候爲了機器太小，或易於損壞，還是覺得不大方便。因此，美國最近流行了一種新的行業，叫做自助自動洗衣店。顧客逕自進入店裏，將一堆堆要洗的衣服，放入洗衣機裡，差不多四十分鐘，這大堆衣服，不但洗滌清潔，同時已經乾了。前來自助自動洗衣店的人們，包括小孩子與家庭主婦，丈夫與青年男女，許多行業的人都有，這種自助自動洗衣店，雖然令人覺得等待，可是這四十分鐘的時間，是很容易打發過的。青年男女們，可以一齊約來洗衣，趁洗淨和烘乾的進行時，他們可以大跳其阿飛舞；中年的男女，可以約幾名對手，在棋盤上殺逐一番。老年人可以在此小憩一陣，有的書呆子在此大讀其書；如果遇到長舌婦的話，平時她們是爲了子女、家庭，很難有機會碰頭談天的，這裏正是她們談東道西的好機會。這自助自動的洗衣店，收費很便宜，一架機器，不論你洗多少衣服（當然以裝滿爲止），只要你在開啓機門時放下五角美金，就照你洗了。同時，這種洗衣店專爲顧客着想，從早到晚，由夜至晨，一天廿四小時都是開放的，因之，生意之興隆，每星期平均有一千美元的收入。不知本港幾時才有這種方便的自助自動洗衣店的設立。

西洋幽默

·文心·

舉足輕重

有一位開業不久的青年醫生，[illegible]，但是顧客寥寥，業務不振，某晚當他枯坐在家中的時候，電話鈴聲大鳴，一心以爲生意來到，異常興奮，就拈起聽筒接聽，原來是一位同業約玩橋牌。他稍作考慮之後，就答應去參加了。

他的妻子知道他將離家外出，就詢問他道：「那是一個很嚴重的病症吧？」

醫生傲然答道：「呀！嚴重極了，那裏已經有三位醫生，但是他們都說要等我到場，才可以動手呢！」

菲律賓歌舞女郎控告白蘭度不養生女

·綺娜·

菲律賓歌舞女郎瑪莉露絲古伊最近控告影星馬龍白蘭度要求給養其五個月大之女兒。據伊於二月在法庭供稱，他曾對她說道：

「這個孩子可能是我的。」

芳齡二十五歲的古伊小姐說：白蘭度曾到過她的住處，看她的女兒時，說過這句話，當時並無其他人士在座。

古伊小姐對法庭稱，在一九六二年夏間，除了與白蘭度發生關係之外並無他人。而且白蘭度會支付她請醫生檢查的費用。

白蘭度當天沒有出庭，由其律師阿倫薩斯曼代表應訊。據薩斯曼曾與古伊小姐之律師白納高漢說白蘭度並不願意接受檢查血液的手術。但薩斯曼則謂已於查過了。

法官勃蘭特稱，他已指定兩名醫生，替該嬰孩檢查血液，將於八月十五日聆聽該項之檢查報告。

古伊小姐，請求法庭判令白蘭度每月付伊七百七十五元之給養，以維她母女之生活。本圖爲古伊小姐及其所生之兩個月大的女嬰。

香海偲拾

德叔作

「喂！你知否政府提倡低燈運動呀？」

風濕專科　梁藻衡專醫腳軟

風濕　筋骨　劇痛　一服見效

專醫手腳痺軟　不能行動關節　運痛無力屈伸　艱難手不能舉　頸項筋緊胸背　腰痛屢醫未愈　不必灰心獨有　秘方速來診治　擔保斷根永不　復發

新遷醫館九龍荔枝角道二八三號二樓（近北河街口、電話八一〇四二五·八一二一三六〇）診症時間上午九點至十二點下午一點至六點

治愈醫案：鄧智和君住九龍醫局街一九四號四樓患四肢痲軟寸步難行手不能舉全身筋骨劇痛在本館調治十餘天痊愈　張福君住九龍上瓜雞新江街四一號閣樓患頭痛手不能舉腳不能行手指難以自動關節痲痛無力在本館調治十餘天痊愈　波君住九龍塘窩街九一號二樓患風濕腰腳不能行動寸步難行在本館調治廿天痊愈　羅宏君住九龍旺角老街九十九號六樓患四肢軟臥床不起手腳難以自動寸步難行全身筋骨疼痛在本所調治月餘之久痊癒。

成功膠輪　灣仔駱克道華街42號（近電車廠）TEL. 764255　九龍西洋菜街183A（近花墟球場）TEL. 810528　新舊車軟　尺碼齊備　分期付款　保用平花

P.V.C. 電線　英國規格港電批准　歡迎貨比貨　尺碼足　英國STERLING 555 漆絕緣電氣　各大電器行均有出售　總代理：啓福公司

Westinghouse 總經銷　意國潘迪牌雪櫃　美國威士汀電冰櫃冷氣機　名廠洗衣機乾衣機　永勝行　干諾道中七十六號　定價相宜，服務週到，分期付款，特別優待　PONTIAC

官涌旅店　冷氣調節

百貨服裝　聘請

單車分期付款　月付拾元　手續簡便

工商晚報分類廣告　銷數廣　效力大　收費廉　每段大字四個小字四十　凡涉及法律上廣告，請攜同身份證來本報辦理刊登手續。

瑞士公寓

領福慰金　領福慰金　領福慰金　領福慰金　領福慰金

耳鼻喉　雷一鳴　皮膚風毒癬　洪腦腫痛脹大　冠耳喉　洲鼻醫館專科　中環大道中一二一號

本報啟事

本日報每早四時出紙，六時半即開始向閱戶派送，晚報則於中午十一時半出紙，隨即向各閱戶派送，凡直接向本報訂閱日晚報（如欲訂閱本日晚報，請來電話24296號）之閱戶，如發現有遲送漏派情事，請即來電24296號通知，如向就近報販、各報攤訂閱者，尚有遲派漏派，亦請逕向該報販報攤查追爲荷。

工商日晚報謹啟

金鼎閣河

新提刀人著 鳳子圖

第五回 康熙帝統一神州 中段 隱居廬正

今日提要：節義婢患難不改 大禪師骨肉重逢（五七五）

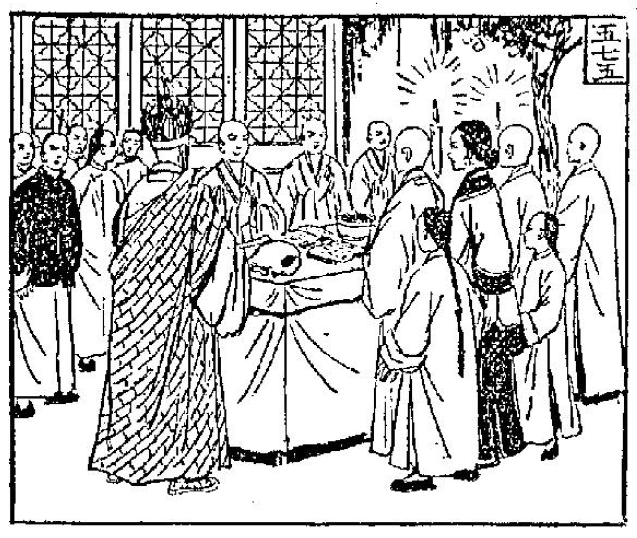

上文因果：上文講到宋秋山與劉兆亂同遊，進了大心閣後，在吃茶時，宋秋山被劉兆亂道破身世，始知劉兆亂即是金光禪師的徒弟。談到早上所見之人，更知那人是兆亂的生身之父，於是兩人越談越投機，進一步談到過去的事。

劉兆亂說金光禪師又是他的生身之父，宋秋山甚以爲奇，忙問道：「有這樣巧的事。」劉兆亂道：「這都知道，不過仁弟昔新拜紅姑，其時還不知道我們自己派內有這等事。家母原爲先祖父母房中的侍女，[illegible]。正巧遇到南明失敗，那時我們一家離散。桂林之變，先祖父殉難，家父帶了小弟，逃入到一居庵，蒙那庵中師父收留，不避嫌疑，送到村人家生了小弟。家父爲了避禍，逃亡之中，家母隨一個富商施主作女傭，小弟十歲時，[illegible]，家父拜了[illegible]大俠爲師，[illegible]做了知縣，家父出家了許多地方，已經在大羅漢寺做堂頭大和尚，老方丈是先太華禪師，有九十多歲，寺中之事，全交給了我父親。七月中元做盂蘭會，在縣太爺面前，見到了我和知縣少爺一起玩耍，說我的骨有仙根，可以學得禪宗。縣太爺便將少爺和我寄名拜在金光禪師之前。家母並未出來，所以還不知道。縣太爺爲老太太做生日佛事，假大羅漢念經，我已拜師一年，老方丈過了，金光禪師升了方丈。在拜識之時，由他老人家親自坐正位主持，小縣太爺和兒子跪香，縣太爺當然也在看熱鬧，玩耍。這時家母扶侍縣太爺的老太太，由來禮佛，親聽一堂和尚唸經唱法曲，一眼望見坐在正上頭，金冠綵寶袈裟的大方丈，就是家父，認了好一會，一點也不錯。因爲家父左手六指，而且十一年的相貌，變得不多。可是方丈禪師卻沒有見家母，這時家母自是苦不可言。佛事一連三日，家母見了兩天，認得實沒有錯了，便跪在老夫人面前，哭着將孔有德桂林兵變，一家逃亡的話，詳細說了。老夫人心慈，聽到這樣離奇的故事，也陪了許多眼淚。叫了縣太爺進來，說要備齋請大羅漢寺的金光方丈來吃便飯，無論如何要縣太爺辦到。當時金光禪師極少獨自一人到施主家去，更不會獨自赴宴。縣太爺託詞要商量起造寺前的救生池，有要事必須和大方丈一人計議，這才請得他老人家來。隨侍的沒有外人，縣太爺而外，就是我和少爺兩個，我們是大方丈的寄名徒弟。在席上大禮相陪。縣太爺又親問道：若得大方丈親傳武藝，能好了。金光禪師慨然應允道：別人我不答應。縣太爺道：今天我兩個要拜師不要？金光禪師道：這倒是不可少的見禮，就在公館佛堂拜師吧。飯後便設了供果香燭，我和那少爺直新拜了三拜。

七日，這時更加親密了，金光禪師才正色對我二人說：從今以後是正式入了禪門了。縣太爺雖寓下了戒律，方才問道：大禪師，你我算是有緣法在的，[illegible]有一句話相問，不曾得罪麼？禪師笑道：[illegible]，但有[illegible]。縣太爺才問道：大禪師可是姓劉？金光禪師一點也不吃驚，點頭道：你姓劉。縣太爺又問道：你從前在桂林定南王孔有德部下，[illegible]大將軍，[illegible]，大禪師聽了這話，一時怔住了，[illegible]，這才說道：正是，不過出家人不談這些事了。縣太爺再問道：你是否還記得那年桂林兵變，[illegible]，太爺便請太夫人出來，[illegible]。金光禪師仔細一看，原來在休息下拜的，正是當年家母，不禁合掌念佛，大禪師一家團聚，[illegible]，大師父的徒弟，也是大師的[illegible]，不意今日在此相逢。家母涕淚交流，問道：[illegible]。

天命爲性 率性乃道

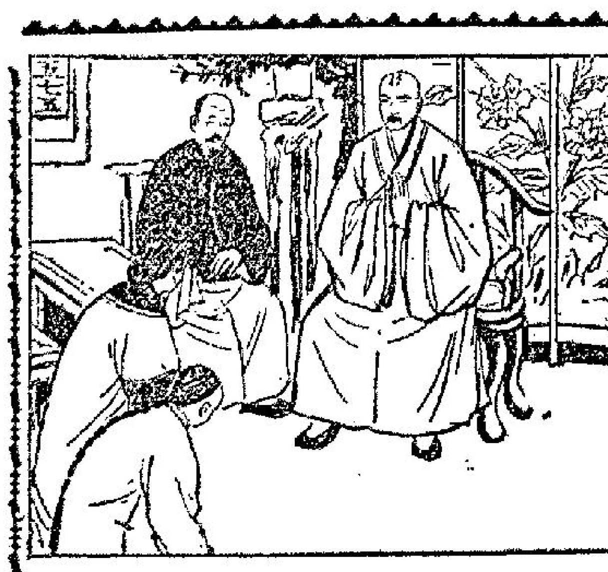

拜見生身之父，我那時竟不知爲何，會跟了家母拜伏大哭。縣太爺也下淚不止，太夫人和夫人都在屏後窺聽，至此都在哭泣。金光禪師閉目好一陣，才伸手說道：起來吧。這孩子跟我去寺裏好了。」正是：

難兄難弟

江陵著

六十七、不可思議的力量

裘大富從口袋中掏出照片。張明華接過一看說：「好呀！我有一個美麗的嫂嫂了！」

他大聲一嚷，船上幾個船員都跑過來問道：「什麼嫂嫂？什麼嫂嫂？」

裘大富連忙把照片遞了過來。說：「別聽他胡說八道。」

張明華知道裘大富是至情至性的人，不致過於胡鬧。便笑着不響，不過在這天晚上，裘大富和他走到甲板上眺望海上的沉沉黑夜時，兩人都心事如潮湧。過了好一會兒，裘大富輕輕歎了一口氣說：「弟弟，你說世界上眞有一見鍾情的事嗎？」

張明華說：「愛情是很奇怪的東西。當你不知道有所謂愛情的時候，你根本就領略不到它的魔力，可是一旦當你墜入情網時，你會完全被愛的力量所控制。」

「也許你的感受會比我深，」裘大富說，「因爲你和美姑的情形是早已有了認識，不過你以前不感覺到而已，你已深深愛上她，那是有了以前的印象，可是我和馬莉茲不同了。我完全不認識她，她也許對我是存了感恩的意

飛將軍

南宮搏著

身世之淚

這突如其來的發展，使得李陵在佔，深遠的習慣，於忽然中忽憶及之。他想到漢家的禮儀——蘇武的發哀，正是漢皇朝的國喪禮儀之一啊！

如今，他是匈奴的右校王，漢儀禮對他自然用不着的，然而，他本身又是漢人，自幼接受漢家的教育，面對蕭蘇武，他想到了自己的過去——他的童年，家母曾嚴格地施予各式底貴族教育，騎射是基本，以禮儀和文學爲輔助——戰國時代傳統，一位名將是必需通曉歌唱的。

慈母熱心地期望兒子能承繼飛將軍三世的光榮。

有一個時期，李陵的確不負慈母的期望。

他想到自己由建章宮騎郎晉的職位派赴邊郡，曾經率八百騎巡弋，深入匈奴兩千餘里而還，這是他建功名，揚威的開始。也是他被公衆許爲第三代飛將軍的開始！飛將軍，是李氏家族的榮寵。

然而，這一切都已消滅了。

想到三世爲將的結局，他黯然淚下。

這時，蘇武已哀號畢，九拜起身，看到李陵淚流滿頰地木立着。

「少卿不忘故主之情——」蘇武沉重地低說。

李陵離塌着，他爲自己的身世而悲，與漢皇帝的死，其實是無關的，但是，此時此地，他又如何能辯呢？他的心事：也永遠不能說了的啊！

這也是人生！

蘇武緩緩地步入，親自取了酒，走出去，將酒灑在地上——這又是漢儀禮。

而在這些作完之後，蘇武才招呼李陵就坐。

「少卿，不論如何，大行皇帝一生，創造了驚天動地的時業，前代的皇帝少有及得上的。」蘇武低沉地說：「少卿，還有些什麼事故？」

「這是大事——」李陵怕啞地接口：「少帝登基，由霍子孟輔政，領大將軍大司馬。」

「子孟，他，」蘇武喃喃地說：「他終於掌握權柄了，我相信，他會有一番作爲的，他隨先帝許多年，熟悉大漢的政情。」

「還有，金日磾和上官桀輔佐子孟，這是前皇大行之前的詔命。」李陵探要說了一些。

於是，他們兩個相對緘默了，他們各自想着心事——由同時代人的際遇而想到自己的際遇，他們自己，離開長安千萬里，過去，等於是結束了，未來，茫茫難料，蘇武雖然有還漢的希望，可是，這是渺茫得很的啊！在雖過不可一世的前皇在世之日，他尚無回國之日，新皇帝嗣位，歸國的希望應該更加渺茫了。（一〇一〇）

黑蜘蛛

盧森堡著

七

「現在你祇要答回我一個簡單的問題好了，」誘闖人邪惡地指着我道：「你肯說出那律師的名字嗎？肯交出那卷錄音帶嗎？」

我沒有答話，可是已經意味到他們的毒辣，他們把我的頭點擊了，他們打死我，我都不會說，但是他們折磨我的感情時，可使我受不了。

果然，他們見我沒有答話，立刻便採行動了，祇聽到「劈」的一響，丁娜狂叫起來。

我看見一隻少女的嫩乳房在丁娜左胸露了出來，是他們把她的衣服撕破了，丁娜掙扎着，她卻沒有抵抗的餘地，因爲她的手是被反綁着的，她伸着頸子要去咬對方，誰知那兇殘的人毫無憐香惜玉之心，掀起皮鞋之腳，就朝丁娜的臉上踢過去，丁娜的鼻角頓時沁出血來。

「你不要以爲我不會殺她。」他叫着。

他們眞像是一隻狂人一樣，一轉眼之間，他們已經把那個可憐的女孩子身上衣服剝得片片粉碎，連一條短褲都不肯放過。

他們三個人都大笑起來，僅弄着倒在地下，毫無抵抗力的少女。

我祇覺得自己心胸間要爆炸，一邊掙扎，可憐我連保護自己的能力也沒有，那裏還能照顧她。

「我太對不起你了。」我向她負疚的道，她很痛，仰起臉來，臉上反而顯出笑容來：「還好，我最怕他們會強姦我……」

「你也受夠了！」

他們三個人環繞地站在我面前，在等候我的答覆，我知道我沒有別的可以選擇。

「好吧！」我咬了咬牙道，「那些證據都在劉惠儀律師樓。」

他們把我的力量集中，希望能把我慢化爲一種力量，去尋找那兇殘的人，誰知那兇殘的人毫無憐憫，至少我要想出一個救丁娜的辦法來，我們兩個人的事已經不在話之列。

他們把那女孩子拖來拖去，玩弄得夠了，才休息了一下，那幾個看來還打算有更殘忍的表演，但是在休息之間，那像伙又向我走來，冷笑地問我道：「你還是決心不說嗎？好吧！我要叫你看看。」

「不，」我叫着阻止他道，「我已經改變主意了。」

「哈哈，」他得意地仰起大笑起來。

丁娜的腿還可以移動，她雙膝向我這邊爬過來，把赤裸裸的冰冷身子偎依在我身旁。

是他替我保存的。」㊆㊉

只是敬道，而沒有親切感的，所以你們都已發八竅回了啊！」

「啊！那眞是想不到的。」裘大富說。

晚商

霹靂薔薇

諸葛青雲著 王岳圖

四十二、震天大會

「仲孫姊姊，我把『白頭羅刹』鮑三姑練有『雪凍屍』奇功的秘密，揭露稍遲，害得冷大哥要挨打了！」

仲孫飛瓊向夏天翔含笑安慰說道：「翔弟不要担心，方才中席神君業已說過，你冷大哥內功極好，挨得起打！」

話方至此，「雪山冰奴」冷白石胸前「將台」大穴以上，業已挨了寬重一掌。

原來「白頭羅刹」鮑三姑抑不像冷白石那般避忌男女之嫌，是照準對方致命要穴，運掌實擊，自比對空遙擊的威力，更爲強勁，以致第一掌便把「雪山冰奴」冷白石擊得「吭」的一聲，退出兩步！

冷白石自知倘係「白頭羅刹」鮑三姑先行動手，在她如此猥褻的「認穴下掌」之下，自己必難逃死！但如今對方先挨三掌，自己功力最少減弱四成，則倚仗多年苦練的精純修爲，應該可以勉強忍受，至多身帶些傷而已！

正在轉念之間，「白頭羅刹」鮑三姑第二掌又已發出，打的是冷白石胸前另一「七坎」死穴！

事先講好，祇許硬挨硬抗，不許閃避還手，冷白石是位磊落男兒，怎肯食言，只好把全身功力，齊注「七坎穴」上，挺握來勢！

「白頭羅刹」鮑三姑心腸惡毒無比，直等指尖沾衣，才突發「小天星」內力，掌心凹處，翻得「雪山冰奴」冷白石「騰騰騰」地，連退幾步，臉色慘白，搖搖欲倒！

這種陰毒打法，便是藏鋒金剛，也難禁受！幸虧「雪山冰奴」冷白石內功深厚無比，「白頭羅刹」鮑三姑又已氣力大弱，否則必已當時殞命！

「武當」掌教弘法眞人看不慣這等惡毒行徑，首先目閃奇光！其餘掌俠也均紛紛起立！

「雪山」一鶴門「冰魄神君」申屠亥，低聲說道：「諸位不可出手助陣，只能祈冷白石挨完三掌，或許尚有些微生機？否則必將激得我如今才怕他違反約定之時，便上了『白頭羅刹』鮑三姑的莫大惡當！這第三掌，對方必然是打他全身最爲險要的天龍『百滙』死穴！」

夏天翔首先恍然問道：「[illegible]」

冰魄神君」申屠亥，一面揚聲，這時，「白頭羅刹」鮑三姑已把[illegible]，緩步向前，果如夏天翔所料的，舉掌照準「雪山冰奴」冷白石胸前「七坎」「將台」兩處死穴，一面姿作喘息，一面揚聲罵道：「[illegible]」

冷白石右邊肩頭上，凝勁緊落的靈蓋上，偽見對方第三掌，竟是自己天靈？抗拒既已無力，又不肯食言閃避，祇好長嘆一聲，瞑目待死！

右邊看棚以內，「冰魄神君」申屠亥、「冰魄神妃」李玉濤夫婦在內，一齊引袖障面，不忍見冷白石腦蓋屍的慘死之狀！

但主持一切、統率弦倫的仲孫聖眼中，突射奇光！

「武當」掌教弘法眞人也自徵醒說道：「佛喜慈悲，大道無爲，冷白石兄有了救了！」

語音未了，這袍已飄，與仲孫聖化作兩縷青烟，電疾縱出！

飛縱出兩條人影！正是「白骨仙子」中的「白骨三魔」及「震天派」仲孫聖與弘法眞人的身形一動，左邊看棚以上，也如電擊雲飄般，飛出兩條人影！正是「白骨三魔」中的「白骨仙子」及「震天派」掌門人「九首飛鵬」武大招！

雙方功力雖然相若，但仲孫聖與「武當」掌教弘法眞人，畢竟稍早，仍自先到半步！

「白頭羅刹」鮑三姑那隻右掌，得有三寸便將拍中「雪山冰奴」冷白石天靈，突然眼前人影一飄，被「武當掌教」弘法眞人，輪扣「擒龍手」法，刁住手腕，把脈門緊緊扣死？

若換平時，鮑三姑功力不弱，弘法眞人的一擒龍手法雖妙，未必便能輕易奏效？但如今卻因先挨了冷白石兩記內家重手，一記「九轉天罡功」，身帶暗傷，氣力大衰，才被「武當」掌教，得心應手地，加以鉗制！㊇〇㊈

劍氣千重

王香琴著

八、俠士雄風

三人跑過小橋，入紅柳園去了。柳金鷲看見了這三人，便知紅柳園是不可思議的地方，馬鈴子可能是這一個西域古國的帝王，像這樣神秘的所在，確是值得一探。不久，又見有一個衣衫襤褸，形狀像一個丐子的人，背當的腰過小橋，那一頭山羊，小得像一頭狗，他也騎了一頭山羊坐在小羊的背上，山羊像沒有負荷一般，跑得很快，一點聲息也沒有，在荒漠的古國內，出現這些古怪刁鑽的人物，更令柳金鷲注意。

不久，昏鴉歸林，日已云暮，四下裏一片昏黑，祇是紅柳園內，尙有火光，柳金鷲正要前往窺探，忽聞一陣叮噹可噹的鈴聲，在老遠響動，柳金鷲吃了一驚，她也曾聽鐵手二郎說過，馬鈴子到的地方，都是有鈴聲響的，忙又伏在柳叢內，要先看着那馬鈴子，究竟是什麼人，事情又很奇怪，鈴聲祇是不斷的響，卻不見有人來，最奇怪的，叮噹的聲音，忽遠忽近，忽左忽右，在荒漠的

過的中間傳來，很像是在身邊，也很像是在很遠，柳金鷲一直躲着不敢動，好不容易等得鈴聲歇了，林外一片光明，明月早已掛在半空，耳邊一陣響衆的聲音，原來已是三更時份，柳金鷲有點不耐煩，覺得目前的遭遇，實在是十分可怕。

她向紅柳莊觀看，還有火光，柳金鷲想了想，繼續進前，越過了一道溝渠，漸漸看見紅柳園的輪廓，那紅柳圍片莊，四邊的圍墻，都是用石塊砌成的，有碉樓，也有門戶，什麼也是仿照中原人的建築，在大漠有這樣的田莊，實在少見，在荒涼的夜色下望去，彷彿是一座堡城，火光便從堡城內閃耀出來，柳金鷲四下裏觀看，不見有人，悄悄的跑近墻邊，正要施展輕功，縱上墻頭，忽聞嘶一聲，像有什麼東西，打在墻上，柳金鷲一驚，忙又在墻邊伏下，在月色裏，有兩條人影，在林外跑來，兩人打得很急，有一陣卻也沒有，萬籟無聲的中間，忽聽有人說道：「二郎，那廝非來鐵手二郎，終底要和我們敵對的，非把他消除了不可，大哥，你要小心，不可為了他和你是八拜之交，忽略了未來的禍患。」

話聲不大不小，卻有一股勁力，沉濁強勁，柳金鷲怔了怔，向外邊偷看時，一個穿了一領壓布的袍子，一個穿了短袍子，跑來的是兩個上了年紀的大漢，一個不肯清楚，穿黑袍的又道：「聽說進永兄弟都給人殺掉，這大概是島爺子下的毒手，老弟，這裏的梗子太多，非一個一個把他們剪除了，終成大患，聽說建文都是大袖飄飄，有幾個江湖上的好手，也跟去了伊犁，我們更要注意，他若回來的，在這邊兒截，可能一網打盡。」㊀〇〇

峨嵋奇俠傳

陳逸如著

十三回 二次下山

前後兩了大半天，才將兩隻船弄好，好容易總算渡過了那灘，船上上下人等已是精疲力竭，個個望着花玉肌，像她多事。大家都向老者致謝，老者一一扶起，拱手說道：「見義勇爲，乃我份內應盡之責，江上行船，也時有遇險機會，大家不必過謙了。」說罷就要離船，花玉肌此時卻搶上一步，雙手一拱，高聲說道：「多謝老丈解救，否則這船定是沉定了。此事皆由在下而起，請受在下一禮。」說着雙膝跪在，老者呵呵大笑，兩眼精光四射，望着花玉肌道：「你這位青年相公，怎說由你而起，這話是何意思？」花玉肌笑道：「前數日前大佛寺前我們自己這船也被撞了一個大洞，命舟子趕快追上，開闢前船船舵，不意緩遠之間，小可好生佩服，是以勇架神技，令小可多生非之能度。」老者聽了，鍛鍊輕挪道：「然則閣下昨日已見了老夫現醜，只是你又何以知道老夫就在前船，當意追趕呢！」花玉肌正要答話，忽然想起前夜兩位少俠敘述當入谷致極險，不准與人交手，否則必要見責之言，頓時轉了話語，忙道：「想當然耳。因昨日前船行之後，我船不久亦即開行，想來前船定在前面不遠，故命舟子追趕，無非想見一見前輩風儀，並無他意。」老者念他意識，揚眉笑道：「然則相公必然身懷絕技，也是武林高手，何以見我那三腳貓功夫，竟至如何偏愛。」花玉肌見老者意動，忙道：「我見前輩神技，眞是五體投地，身手已是不凡，在未用軟纜套你船之前，即有一人擊水成柱，他們似乎在大佛頂上翻功夫，我船因為就岸，紓勁一劈，得以見到昨日你們之船，如非前輩出手解救，命舟子準備了酒菜，輕掛短篙，竟在大江之中，飲起酒來，談今說古，甚是歡心。花玉肌善向人說些江湖人物，老者如數家珍，歷歷道來，使花玉肌聽得眉飛色舞，看老者已有三分酒意，花玉肌這才微微呵了一聲，說道：「看此江山如畫，流水朝夕不停，人世滄桑，亦還有所變動，才是。」老者聽他話中有話，忙接口道：「相公此言何意，難道人世變化，還不令人感慨萬分？」花玉肌道：「我只道前人所說，江山代有才人出，各領風騷數十年。是句真話，卻想不到這武林之中，仍是幾個老人，竟無新起之秀，可以令人鼓舞。」說話神氣，似乎對當今武林無人，甚爲失望慨歎。老者不由不逼緊一句問道：「你說誰是這武林霸權？」㊃㊁㊇

突擊隊

林外譯

一四四：母親與大衛來了

伍長似乎很了解卡洛的心情。卡洛十分喜歡她，理由是：她說話時的口音與杜奴凡極相似。不但如此，她還有一個曼爾瀾的名字——奧莉丹。奧莉丹有一頭柔軟的黑髮，黑眉黑眼，與杜奴凡一樣有一對藍色的瞳子。她並像杜奴凡那麼高大，但是走路時有一種高貴的風度。

卡洛當她們並肩在街道上行走時，卡洛簡直仿效她的步法。

「記住，這是軍隊，」伍長消臉對她說。「你必須先在外等待，然後走進去時，千萬不要注意你母親。首先，必須立正，向你的上司敬禮。兩眼直看你的上司，直到他叫你稍息爲止。」

「我一定不使你失望。」

「好極了。記住，別忘記敬禮；同時走出來的時候必須向後轉。」

終於達總部，伍長輕叩門扇，等了等，然後將門推開，走進去。

卡洛站在門外，聽見她在裡邊大聲說：「白蘭絲小姐來了，長官。你教我來的。」

卡洛當即走了進去，完全不望母親，走到寫字檯前站定，敬了個立正的姿勢。

「稍息，白蘭絲，」上司對卡洛說：「在令堂的請求下，我請你到這裡來。這是違反規律的；但是因爲你需要在突擊隊服務，而他的假期不能與你相同，所以我就破例一次，現在，你可以獲准會面至今晚爲止。這是一張通行證；但是你不能離此館。」

「是的，長官。」

原來大衛也來了。卡洛這才轉過臉去一看，發現穿着軍裝的哥哥神氣活現地站在那裡。

「關於杜奴凡的！」卡洛憂然的猜測，「一定是他」而不是她的母親。卡洛向上司說：「[illegible]」

「她的上司敬了一次禮，然後走到外邊去等待她的母親與她哥哥走出來。

「甚麼事情？」她問。「你們有消息嗎？」大衛問：「甚麼消息？」

「關於杜奴凡的。不，我們完全沒有他的任何消息的。」

「你可以在突擊隊總部打聽消息的，是不是？」

「是的。如果德國方面公佈他是被俘或陣亡時，我們將可獲得一份正式的通知書。」

「我們怎樣可以獲悉德國方面的公佈？」

「經由日內瓦的國際紅十字會。」㊀㊃㊃

流屍河

穆穆著

八五：活像一條蛇浪

爲了這個原故，何嘉莉和鄭中宇急道：「蛇羣來了，我們要想個法兒走避；如果蛇到來，未吃那些戰死的死屍，便要咬死我們！」錢龍放眼看去，見毒蛇千千萬萬的，活像一大條蛇浪，掩蓋了這高地，爬行得相當迅速，便嘆道：「這高地無石無草，無洞無穴，只有自己匆匆掘來的一條壕溝，又怎有地方走避？我們須倒霉，卻勝了疤面人一仗，現在又要受毒蛇之厄，說不定，我們死於疤面人槍下，要死於毒蛇利齒之下呢！」

疏屍河是疤面人老巢所在的地方，一切情勢，他說沒有地方走避，可見是無法可想。何嘉莉和鄭中宇，都聽得呆了起來，叫道：「這樣怎可以？我們好不辛苦，才弄來這局面，爲了無法對付毒蛇，便什麼都要完結嗎？」錢龍又嘆道：「兩位，形勢如何，放眼便可以清楚；我並沒有說謊話。」何嘉莉和鄭中宇把形勢一看，見這高地左邊，是急流滔滔的流屍河，右邊是泥濘極深的沼澤地帶；餘下前後兩端，一端是毒蛇，一端是疤面人陣地；而數量極多的毒蛇，爬近之後，以血腥之味漸濃，更是加急推進，於是擁蓋滿高地的蛇浪，便是一排排湧過來一般，快就要到我們作爲陣地的壕溝了。

毒蛇快到壕溝，錢龍方面，固然萬分危險；那疤面人方面，此時亦把行動停止，靜靜的瞭看蛇浪。

毒蛇除了數量極多之外，一種難聞之味，又極難聞，何嘉莉和鄭中宇爲了不習慣，便想心嘔吐。而再過片刻，蛇羣果眞到來了。這些毒蛇，爲了太餓，一到壕溝之間，見人便噬，有兩個人手下，已在慘號聲中，身子倒地，蛇羣如鐵壯蛇，不到半小時，便沒有一絲兒血肉而只剩下白骨，而蛇羣改食之無味的白骨，仍有戀戀之意，顯然牠們實在太餓。

蛇羣吃了兩個手下，錢龍、何嘉莉和鄭中宇三人，是無法可想的。結果，由何嘉莉提議，大夥不理端的，還前去攻疤面人。因爲守在這條壕溝之內，終被蛇羣吃掉，自己橫豎保不了命，何如去向疤面人拚鬥一回。

何嘉莉這提議，大夥都贊成，於是他們在壕溝之外，手中槍不停發射，衝向疤面人那邊。疤面人的手下，正好整理完畢，錢龍等攻來，自然不敢怠慢，舉槍還擊。於是這高地之上，蛇浪滾滾間，又是一場相當劇烈的槍戰。

這一回槍戰，錢龍方面，是依想贏得勝利，因爲他們這種攻擊，不只沒有一個整體的作戰計劃，而且是迫於無奈。所以槍戰不久，他們各手下中，已有幾個送命，錢龍手下，卻此便不滿十六人，和疤面人相較，顯然是沒有什麼大作爲。而樣子，這高地果眞會成爲他們絕命之地了！㊇㊈

富士製鉄株式会社最新產品

富士牌

P.F.型 盤札電桿 (PANZERMASTS)

（盤札電桿経済実用具有四大特点）

1. 貯蔵方便
2. 運送軽便
3. 工作簡易
4. 保養容易

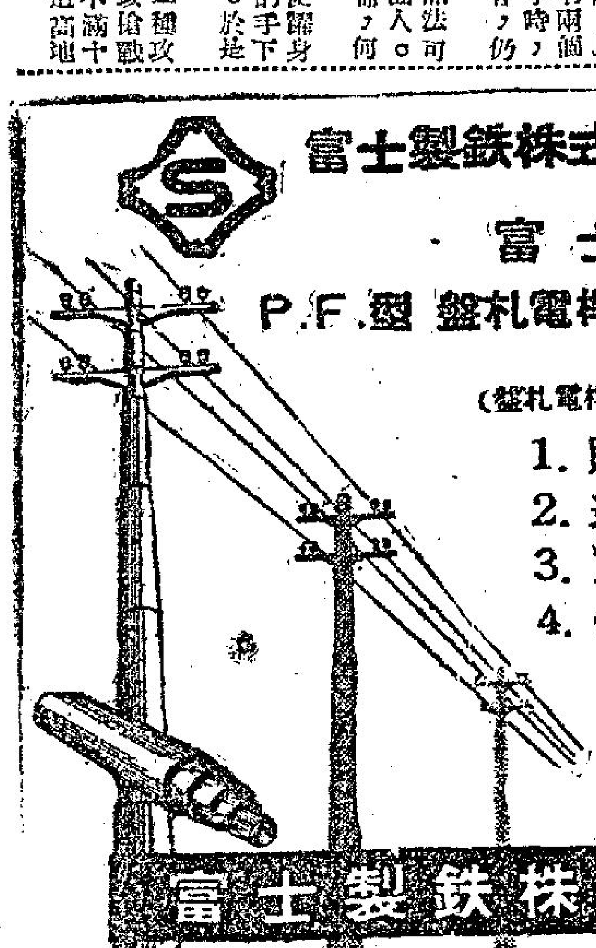

詳細說明備索

富士製鉄株式会社

東京 日本橋 江戶橋

日本電略 STEELFUJI TOKYO

利舞台·皇宮

連日滿今請早 聯美歌唱巨片

皮禮士利主演 鐵達吉烈聯合演出

長勝拳王

聯美特藝七彩 中文上片

全港中西輿論一致推荐

明早 利舞台：春秋 皇宮：新逼

新華·豪華

今天盛大獻映 華納公司暑期最佳娛樂巨片

歡樂青春

特七彩 中片上文 新歌舞 動人故事 精彩演出 熱鬧場面

明早 新華：三杜鵑 豪華：將門之子

樂聲·新聲

第三週 仍然高踞首座

今天五場繼續獻映

十二點 兩點半 五點正 七點 九點九

和路狄士尼七彩大喜劇

天倫樂 中片上文

逢人讚好！報紙有彈！

麗聲·皇后·皇都

今天仍映 美高梅一片奇 全部七彩 中片上文

白鯨奇遇記 FLIPPER

下期獻映美高梅打鬥片：七勇士

明早

黃金 京華 樂都

戲情好笑 歌詞動聽

鳳還巢

李香君 金峯 莊元庸 蔣光超 主演

導演 高立

東方

今廿一天 第一映

瑞士家庭魯濱孫

百樂門

空谷幽蘭 中片上文

渡雁門關

麗斯

連日滿今請早 華納億萬金元之作

世界夜生活精華集 上下

明早 熱情男女

工商日報 資格夠老 消息快確 言論公道 出紙多張 只賣一毫 銷流普遍 雄視港島 刊登廣告 收效尤高

傳影星任潔行踪不明 邵氏當局謂並非失踪

因無片拍早在兩月前遷離宿舍 任潔本人對公司稱現住麽地道

【本報訊】外傳邵氏公司基本演員任潔，突然在上月遷出宿舍，迄今行踪不明。據邵氏公司宣傳部主任何冠昌今晨告本報記者稱：任潔早在兩個月前已自行遷出清水灣片廠宿舍。如月來亦無片拍。因她有親戚在港，故遷去亦常有離開宿舍，數天前任潔曾告知公司當局，謂她現住尖沙咀麽地道某號四樓，任潔的一位同學今晨稱，她五天前還和任一起飲茶。據悉：任潔是隸屬邵氏之南國實驗劇社畢業的後起之秀，後來居上，一步登天的銀色幸運兒。她第一次在銀幕上露臉，便以重角地位，在彩色闊銀幕的歷史名劇「紅樓夢」一片中反串賈寶玉。其後星運下降，如最近上映的「鳳還巢」一片，她便是其中一個不足輕重的閒角——丫鬟而已。今晨某報載稱：她目前在邵氏月薪元百元，住公司影城宿舍。她突然離開後，再不見她在圈中人物活動場所出現，拜且不到邵氏公司上班。據說，任潔最近住在影城宿舍，拔閒過靜，人家忙不開交，她卻無所事事，此次悄然搬出宿舍，不知是否與此有關。記者今晨與邵氏公司某職員接觸，獲悉任潔半年來，沒有拍過甚麼影片，早在兩月前，已遷離宿舍，公司中人以此係他個人行動，故無人注意，因此，雖然絕跡影城，不能作爲失踪。文强一名澳內消息靈通人士稱：任潔遷離影城，以前已經有過兩次，宿舍是免費的，她可以隨意去留。

中共在邊境嚴密封鎖 大陸逃澳難胞大減

對申請出境者亦不予批准 但能滿共方需索可望獲准

【本報澳門訊】由於中共當局限制人民申請出境及在邊境執行嚴密封鎖關係，因此上月由大陸來澳難胞，較前銳減。據此間救濟機構消息：七月整月包括逃亡及持通行證抵澳的大陸難胞，前往澳門難胞總會申請救濟的，人數總共祇有三十九人。

據該會中人透露，到該會申請救濟的難胞，每日平均僅得一名。人少原因，係由於中共嚴密封鎖所致，另據難胞透露，中共對海外有親屬之僑眷，倘其海外親人能滿足中共所需之肥料或現金若干，則多予批准云。

綜合各救濟機構消息，救濟難民工作，依然一如去月的積極，如天主教福利會，上（七）月份贈給此間大陸難民的救濟品，數量仍巨。澳公救會每日施粥情形，一如往月熱烈。其他各同鄉會，助來自大陸鄉親，仍不乏人。由此可証中共力行封鎖，實難壓抑大陸人冒險逃亡之心。

兩蛇船在流浮山被截獲 蛇頭蛇客同落網

澳盛傳反偷渡組織將撤銷

【本報訊】澳門傳出本港反偷渡組已於八月一日撤銷，因此「屈蛇」活動即告死灰復燃。可是，謠傳立即被打破，四名蛇頭，三十五名人蛇，才踏上天堂邊緣，即全部被拘。

據悉：兩艘蛇船都是「鷄化艇」，編號「發蛇一三九一」、「實蛇一三八〇」，警方現仍通緝兩名蛇頭男子，疑與屈蛇活動有關。

據悉：被捉這次大規模屈蛇行動，警方早有線報，當兩艘時速五海哩之機動「蛇船」於本月二日午夜十一時廿二分在澳門沙梨頭開出之後二十分鐘，反偷渡組華探長鄧生已接到報告，並且知道該次海運，決定在華界寶安之蛇口爲轉運站，並安排長達三十餘尺之鷄化艇作轉運工具，投販蛇客由流浮山之沙尚簡登陸。

因此，大陸探員，化裝在流浮山沙尚園一帶，苦候二十八小時，結果拘獲此兩艘蛇船。

在初步調查中，兩艇共載有男女蛇客卅五名，其中包括十名爲女性，二名小孩。另四名海陸豐籍之男子則被涉嫌爲蛇頭。

據說：此次偷渡，是由澳門之「屈蛇業」有名人物所主持，每名人蛇運費高至八百元至一千元。

澳門之八蛇運輸業務，由於艇被本港反偷渡組所緝獲，於去月中旬間，即已偃旗息鼓，但在去月底，該業盛傳本港警方之反偷渡組已予本月一日撤銷，於是業務又趨恢復，並且採用鷄宣就轉辦法，以機動漁船裝載人蛇偷往寶安蛇口之馬灣，然後再由該處使用鷄化艇風力或人力駛至流浮山附近海灘登陸，本月第一次海運，即遭破獲。

【本報澳門訊】香港人民入境事務處，近對携有子女申請領取三年期回境證者，部份突遭拒絕簽給，祇准領取一次過三個月的出入口回港証。

至於該處上項的措施，引起一般人的揣測，係對隨從的兒童而設，恐三年悠長時間，兒童相貌改變，杜絕有人利用此點而作弊。

【本報澳門訊】香港警務處高級警官李洛夫，前日抵澳，曾拜會此間警方人士。據此行引起一般人揣測，與香港發生的案件有關，致來此展開偵查工作。

圖片說明：一羣乘屈蛇船偷渡來港的「屈蛇客」，於甫抵本港的領域時，即爲警方所拘捕。

農曆新年時禁燃五種危險性炮竹

街坊會贊成華民司意見

【本報訊】本港爆竹商人現正團懷街坊會，對農曆新年贊成限制燃放五種具有危險性爆竹。該五種炮竹爲：㈠單響電光炮（即一串拆開每個燃放）；㈡單頭雙響電光炮；㈢火箭炮竹；㈣火箭單響炮竹；㈤旋轉式升高炮竹。

據說，單響電光炮和火箭炮竹的取締手續，現由華民政務司把街坊會的意見彙集起來，將送立法局，經過立法程序之後，才交由警務處執行。

根據街坊會大部份的首長意見，都主張在農曆新年期間不應禁止燃放炮竹，認爲燃放炮竹是中國人的固有的傳統習俗，是不能夠廢除的；但單頭電火炮，單頭雙響電光炮，火箭炮竹之類的危險炮竹，則應該禁止或限制。

該這幾種電光炮和火箭，有極大危險性的存在，輕的會使途人燒被衣服及傷害人體，重的會引起火災，焚燒樓宇，因爲這幾點理由，廿八區街坊會所提的意見中，有廿個區街坊會以上是主張採取限制上述五種炮竹。

街坊會首長們和政府官員一致表示：上年農曆年初所發生約一千宗的火警，和被控傷人的事件，都是因燃放炮竹及火箭所招致的。

德輔道西車傷路人

【本報訊】德輔道西今晨七時發生車禍，一個四十二歲的中年男子橫過馬路時，被車撞倒重傷。傷者名歐勝，住德輔道西一七〇號二樓，事後由十字車送往醫院搶救。

偌大一間東華東院 現祇得醫生七名

倘不增聘七醫生計劃辭職 三院主席對解聘兩位醫生事有解釋

【本報訊】東華東院之醫生，對於三院總理解僱兩名醫生之措施，均已向院長表達其不滿。

據了解，所有七位醫生，均計劃辭職，三院當局並盡速增聘醫生以主持繁重之工作。

據一醫生稱：該院只餘醫生七人，其中一人當早班，其餘六人則輪流主持廿四小時之職務。若人曾向院長請求增聘人員，但院方着替人暫時繼續如常工作，如三院當局不增聘人員，全體醫生將考慮辭職云。

查最近有兩位醫生，其一涉嫌在醫院外爲人診症，另一涉嫌協助，當該醫生不在院時代其執行職務。

若干醫生認爲，三院規則並無明文規定不准工餘在院外爲人診症者，故對此措施表示不滿。

據未証實之消息，東華及廣華兩院，過去數月間亦曾解僱個位醫生云。

三院主席曾世，對解僱兩醫生事，昨晚已予証實，並謂三院當局將於日間發表一項聲明。

他說：東華三院是爲抒難籌福利的，所有與這個宗旨不合的舉動，都不爲三院所接納。他又說：根據規定，所有在公立醫院任職的醫生，如未經政府批准，不能兼職。

曾主席指出：解僱東院兩名醫生事，是由三院醫務委員會通過的。

變節美軍人史堅拿 尚未獲得返美簽証

【本報訊】變節美軍人史堅拿，於一日由中共釋放到港後，昨仍未獲返美之旅行証件。

此年僅三十二歲而已滿頭白髮之人，昨謝謝邀遊，因可能係因假期影響，遲誤美領事館人員會同辦理。

尚據表示，領証件返美不會有困難。查韓戰停火時，共有二十一名美軍變節，拒絕返美。史堅拿到港時曾說，其餘美軍人不久亦將離共區回國。

澳門好不熱鬧 港客數千湧到

【本報澳門訊】週末至今日爲香港兩天半假期，港客擁來五千多人，使澳門市面平添不少熱鬧。生意見佳的爲飲食業、旅店、戲院，而各賭場亦告暢旺。明天假滿，港客多於今日返港，故三艘客船每班搭客均告擠擁。

風姐比絲徘徊菲東

【本報颱訊】風「比絲」，仍徘徊於呂宋以東之海面。據天文台報告，今晨七時，「比絲」位于呂宋東北端以東約八百哩，緩緩向西北偏西移動中。一度高壓脊由日本伸展至華南沿岸。

匪徒詭計行刼不遂 銀莊夥伴被擊傷頭

【本報訊】匪徒用計，打電話召找換店店員攜現款到大廈間間，將店員頭顱敲破，企圖刧掠不遂，逃逸無踪。

傷者名歐陽永，男，卅八歲，係尖沙咀一間錢銀找換店高級職員，每逢鉅款交收，多由他經手，昨日下午三時，店方接到一個男子撥電話，謂彌敦道半島大厦某號二樓有六百元美金，需要兌換港幣，請該店派職員携備款項前往兌換，因該店經常做這類生意，故不虞有他，即派傷者携帶三千四百餘元港幣前往，不料竟是匪徒圈套。

事後據大廈某號二樓住客稱：該樓全無撥電話兌換美金的事，實爲匪徒詭計。

又一大廈住客說：他在出事前，從三樓住家外出，落樓時目睹一個年約廿餘歲，穿綠格子夏恤、淺灰色長西褲作飛型打扮的男子，在地下與三樓之間的樓梯徘徊，注視着他下樓，該住客已感到詫異，後料他是個匪徒。及至下午三時十五分，到彌敦道購備物件後，復回上址，當步樓時，適遇到該男子，由樓梯匆忙跑下，橫衝對面馬路駛息失去所踪。隨後聽到樓梯傳出微弱男子呼救及喊打刧之聲，心知不妙，忙登樓看個究竟，即看見傷者斜坐濟梯邊邊，鮮血披面，頭部不斷流出鮮血，其身上的白恤衫，亦被流出之血染至通紅，樓梯間血跡斑斑，雙手捧着其公事袋，狼狽翻閱。傷者對他說：「後路先生，我被賊打刧呀！頭被賊打破，幾乎搶去袋中的三千四百餘元，麻煩你快的同我報案。」他除即通知該大廈管理員撥電話報案外，並找了一些藥油，替傷者搽擦，然後扶傷者到樓下休息，等候警方到場。

警方據報，大隊警探馳赴現場，一面將傷者送院醫治，一面封鎖現場，分別拍攝現場及攝取指紋，以供偵查。

據悉：直至截稿爲止，警方尚未拘獲可疑人物。

一少婦一男子先後跳海獲救

【本報訊】一個印居僑眷的廿八歲婦人，今晨一時左右，獨自一人跑到北角新村東座海旁跳海自殺。

結果被人救回她的性命，她在昏迷中被送往醫院。

婦名伍漢珍，廿八歲，穿着白恤衫，西褲，打扮漂亮，住北角英皇道五洲大廈。據說：他跳海後不久就被人救起。他的跳海可能與金錢問題有關。

又今晨零時天星碼頭有一男子跳海獲救，被送醫院，因飲水過多，今早仍在昏迷中，故姓名住址不詳，年約四十五歲，家……

香島獅子會明舉行餐會

香港獅子會，八月份例會，定于明日下午一時，假座告羅士打行頂樓餐室舉行。由該會會長譚兆鴻，副會長諸兆鴻、周性。

棣嶸、余燕樑等主持。該會并將使各會員加深明瞭獅子會組織及宗旨與各項社會福利意義，發揚獅子精神，特敦港三〇三區總督蒞會主講。除親通告各會員依時出席外，並函邀友會首長與各獅兄獅友，踴躍參加，一同歡叙，把屆時當有一番熱鬧。

發生血案三宗

港島昨晚迄今晨 三小童一老翁均受傷

【本報訊】港島今晨發生血案兩宗，傷勢輕微，無性命危險。

㈠在植物公園門口猛鬼橋乘涼的兩個青年，今晨零時十分突被一飛仔持刀突擊受傷，兇手逃逸，兩傷者被送醫院敷藥。

傷者：㈠盧永雄，十七歲，住奧比利街廿五號地下；㈡鄧錦榮，十七歲，住光漢台五號地下。

據說：該飛仔之行兇，可能導仇舉動。

㈡洛克道華南麵檔攤，今晨三時半發生血案，一個六十二歲男子陳某，因爭執用水問題而被人用尖刀刺傷面部及左手，被送醫院敷藥，傷勢並不嚴重。

又昨晚九時五十分，上環卜公花園球場內發生血案，一個男童被人刺傷背部，傷者名鍾伯堯，十四歲，住居仁坊七號木屋，兇手逃逸。

十月來港 蘇俄貿易訪問團

調查本港市場狀況 研究設立機構可能

【本報訊】據近貿易界之人士稱：蘇俄將派貿易專員抵港，以處理香港與蘇俄之雙邊貿易。但辦事處設立之日期尚無所知。

蘇俄之貿易訪問團將于十月訪問本港，調查此間市場及研究設貿易專員之可能。

一般相信，蘇俄之設貿易專員辦事處，係與中共展開貿易攻勢之初步。雖然過去蘇俄與本港貿易之數目甚少，但澳洲、捷克、東德及匈牙利等共產國家與本港貿易則較多，特別德國與港貿易之故，去年續有增加。

周紹初飛台

樂行商會名譽會長

【本港訊】「橘花仙館」血壓丸主人，東華、香港藥行商會名譽會長周紹初，昨午乘「泰航」機飛赴台北洽商當地業務。

今日影劇

長勝拳王（西）寶石、利舞台
白鯨奇遇記（西）皇后、麗聲、皇都
大偷襲（西）樂聲、新聲
歡樂青春（西）新華、嶺南
人生活（西）麗都、大華
我如何不想他（國）國泰、百老滙、倫敦
世界夜生活（西）麗斯
福士家庭密探（西）東方
空谷幽蘭（西）百樂門
血戰北大西洋（西）快樂
鳳還巢（國）寶石、樂都、京華
火燒少林寺（粵）香港、新世界、國泰、英京、光明、皇宮、英京
仙鶴魔劍（粵）國民、金華、明聲、新舞台、金陵
白骨陰陽劍四集（粵）紐約、大世界、中央、仙樂、第一新、美麗宮

四輪船公司聯營航海旅行 爭取旅遊業淡月遊客

十五條航綫遍及日本南美南非各地

【本報訊】四大輪船公司，爲努力爭取今多旅遊淡月之遊客，頃已聯合經營三角航海旅行。

此四大公司爲鐵行、渣華、皇家郵船及聯僑。四公司之船隻，遍達香港、日本、南美及南非。每一條三角旅行線均由三家公司之船隻聯航，一共有十五條線，旅行線均以倫敦爲起點及終點，爲期約二至三月，全程旅費由五百鎊至七百二十五鎊。

四大輪船公司此舉不特促進本身業務，且將有助于本港航海遊客之增加。

工商晚報 體育

中國世運代表團決定一百卅五人

足球分區預賽年底中韓遭遇

中華民國明年參加世運會的代表團名額，經決定爲一百三十五人。並決定選派代表參加明年一月底在奧國舉行的冬季世運會。

中華民國參加第十八屆世運籌備會，前日在台北羽球館召開常務委員會議，由主任委員楊森主持。會議中，決定我國明年參加世運的代表團名額共一百三十五人，其中包括選手一百人，職員卅人，會議代表十人，聯絡員五人。全部預算約新台幣六百萬元，並公推謝東閔爲經費籌募委員會主任委員，王志聖爲副主任委員。爲爭取海外華僑優秀選手，會議中又決定商請僑務委員會收集資料，在海外各地選拔。前日會議中並決定我國將派代表參加明年一月廿九日起在奧地利因斯布魯克城舉行的冬季世運會。

中華民國參加世運足球分區預賽的時間和賽程，亦經安排如下：

中國、韓國：今年十二月以前
菲律賓、以色列：明年三月底前
越南：明年六月底以前
優勝者到東京參加世運足球賽

七人足球賽 肉行過三關 昨奪得冠軍

箐漁不俗獲次席

肉行昨日過三關，登上本屆七人足球聯賽寶座，箐漁屈居亞軍，比賽完畢後，隨由足聯會長余國泉主持頒獎。各獲得決賽權，而且與肉行決賽時，上半場能保持不失，到了下半場即呈不支，連失兩球。

工商是本屆七人賽勁旅，惟少了郭滿華在陣，實力便大爲削弱，加以後防陶江國明不濟，守力並非很強，致爲箐漁所敗。

七虎的球員，可說是名氣最大的，可是各將氣力差，用腳又慢，雖有勝球機會，亦交臂失之，結果乃以多失一角球而飲恨，爲康樂氣走。

在昨日的七場比賽中，以第二場康樂對七虎過程最爲激烈，康樂速度好，起腳快，埋門機會至多，可惜射門乏術，無法打開紀錄，否則康樂毋須靠角球打垮七虎了。其次肉行對箐漁及箐漁對工商的兩場比賽亦甚緊湊，但過程已不似康樂對七虎的可觀了。

賽後縱論

場比賽戰果如下：

第一輪：肉行 3—0 虎報；康樂 0—0（球角 3—2）七虎；星島 0—1 箐漁；多利順 0—7 工商
第二輪：肉行 2—0 康樂；工商 1—2 箐漁
決賽：肉行 2—0 箐漁（肉行冠軍）

肉行能夠獲得冠軍，最主要的條件是他們的實力比各隊平均，特別是王照保及陸文渭兩人極爲出色。

肉行先後以三比○勝虎報，二比○挫康樂，又以二比○贏箐漁奪得錦標，始終保持不失一球，確屬難得。

康樂與箐漁本來演出不錯，只是腳下工夫到底不及肉行平均，致分別遭肉行淘汰出局。

此次箐漁在氣力上已遜一籌，因此雖能……

肉行夠威先取虎報

第一場肉行對虎報，虎報雖然力拚，惟限于技術，終非肉行之敵。

上半場開賽後九分鐘肉行才打開紀錄，此球先由伍新甫球虎欄門前，王照保傳給陸文渭射入。上半場肉行就以此球佔先。

下半場換觸後三分鐘，王照保單刀建功，肉行再添一球。

最後林尚義于八分鐘時，過關斬將，近射得手，造成三比零終場，肉行挫虎報。

康樂鋒強終擒七虎

第二場康樂與七虎兩強相遇，鬭戰廿分，各無紀錄，康樂僅以三對二角球獲勝。

上半場雙方戰來不心質賽，下半場才多一些長傳急攻鏡頭。

七虎上半場曾以二比一角球佔先，但勢不如康樂，五分鐘時，康樂一度圍攻七虎，李國強、陳炳光、司徒森先後連環抽射，可惜球運欠佳，不是被七虎後衛福出，就是中柱彈出，無法打開紀錄，僅以三比二角球獲勝。

箐漁能攻 星島受挫

第三場箐漁對星島，箐漁實力較強，可是星島齊小將鬥志旺盛，使箐漁無隙可乘，直到澳完上半場前半分鐘，箐漁急攻，羅國忠長傳陳振權一射破網，上半場箐漁暫勝一比零。

下半場星島不斷反撲，箐漁備受威脅，只因何炳坤安權射門斜出，袁權鎣近射又稍偏，卒無法平反敗局，箐漁僅以一比零險倒星島終場。

以衆敵寡 工商得手

第四場工商與多利順對壘，未來是強弱懸殊之爭，加以多利順陣容不整，只得兩鋒兩衛，一門將，合共五人應戰，只有招架之功而無還手之力，上半場工商以三比○領先，結果七比○工商勝來容易。

肉行晉級 康樂失手

第五場肉行對康樂，接戰後，肉行即佔中場優勢，但無法有超腳機會，直到九分鐘王照保在康樂門前得球傳陸文渭，近射中鵠始打開紀錄，上半場肉行暫勝一比零。下半場開賽後兩分鐘，康樂有一個很好的平反敗局機會，當時李國強乘虛而入，在肉行禁區內力射中柱，肉行幸保不失，此後更佔優勢。

八分鐘，王照保開角球，何保羅接球脫手，孫保光把握時機一蹴而入，肉行得以二比零氣走康樂獲決賽權。

箐漁挫工商得決賽權！

第六場箐漁與工商之戰，箐漁以二比一險勝得決賽權。

由於實力接近，故出陣國忠，工商以陳志忠入替江國明，其餘人陣不變。戰情頗緊張，箐漁攻守快捷、傳球準確，上半場即以二比○佔先，四分鐘，羅國黎大腳吊中罰球，鄭錦榮不及前撲，被頂入網。一比○，兩分鐘後，箐漁又開紀錄，單刀切入，近門中的，陳振權領先。二比○，箐漁不斷反攻，下半場四分鐘，工商仍球切入，近門發難，工商扳回一球。箐漁採消耗戰略，未幾比賽結束，箐漁以二比一勝工商，獲得決賽權。

肉行佔優 三度告捷

肉行與箐漁決賽的一場，箐漁氣力速度均不如肉行，接觸後即被肉行取得上風。

上半場由於箐漁力守，尚能保持不失，亦無法向肉行進攻，雙方乃打成零比零平手，但肉行得兩角球，箐漁得一角球。

下半場箐漁已不支，開賽後一分鐘，肉行即打開紀錄，由王照保滿傳給陸文渭抽射中的，以一比零領前。八分鐘，陸文渭躲過麥浦直抵箐漁門前，得李鋒出迎時，馬上將球傳中，王照迎上射入空門，肉行又添一球。箐漁失兩球後，攻甚力，但不能得手，迄完場前鳴，肉行以二比○勝箐漁，奪本屆七人賽錦標。

（肉行）萬□、劉儀伍、林尚義、新、陸文渭、孫、王照保
（箐漁）李鋒、麥浦、羅國黎、鄭錦榮、盧華、陳振權、羅國忠

港日乒乓到抗賽 今晚添食一場 八時修頓上演

昨港隊雖敗，劉鄧兩將擊倒松原福島。

港日乒乓對抗原定三場，前已告完，現商得日隊同意，添食一場，定今晚八時，在修頓球場舉行，門劵減收二元四角。

比賽採單人淘汰制，日本三將木村、福島與松原俱上陣，港方仍爲劉錫晃、鄧鴻波、徐祥齡、趙善謙、鄭國榮等合共八人，先分四組淘汰，至成績最高者爲冠軍。

又：港日乒乓對抗第五仗，昨晚香港首開殺戒，從日將手下奪得二分，但日隊仍以七比二獲勝。

各場戰果如下：

劉錫晃（港）二比一勝松原（日）
鄧鴻波（港）二比一勝福島（日）
鄭國榮（港）一比二負木村（日）
鄧鴻波（港）一比二負松原（日）
劉錫晃（港）○比二負木村（日）
鄭國榮（港）一比二負福島（日）
鄧鴻波（港）○比二負木村（日）
鄭國榮（港）一比二負松原（日）
劉錫晃（港）一比二負福島（日）

光華遠征軍昨晚已返港

三國腳逕自飛吉隆坡

光華遠征軍昨晚十時四十五分從越南飛返抵港，一行共有職球員十九人。領隊關勵及鍾家培體總於星期三始歸來，張子岱、張子慧及李惠堂三人則逕自飛吉隆坡，向中國足球隊歸隊，將參加默迦杯。

光華昨日在西貢作最後一仗，對總參謀隊，以二比一獲勝，留下良好印象。此役之取勝，建功者爲周少雄與林錦棠。

球員註冊紙再延期發出

對各會組班有利

足總球員註冊紙又延至本月下旬，才可發出。但正因此而給予各甲組屬會有更多時間去實施改組。

足總主席莫慶表示，去屆因爲管理委員會在大選前，便先派校通過新舊會員，派隊參加聯賽會組別，因此，去屆在足總大選後，這些球員註冊紙，可立即發出。截至現在爲止，各屆會員會組別，參加聯賽之組別，已經加入的新會，所有申請參加聯賽與否？准其派，依照未有決定。

倘若提前發給球員註冊紙，獨會員當然可以照領，邀請球員簽字。惟新加入的會員，則必須待管理委員會審查通過後，才可以領出，這便有先後之分，而被抨擊爲欠公正了。所以足總對下屆聯賽的管理委員，決定於新的會員加入聯賽通過後，才發出球員註冊紙。

已選出足總本屆新職員，各屬會派出足總的代表，多仍未有派定，以致必須待代表明日選出後，才可以召開首次執委會議，那麼執委會議日期，最快也要在本月十五日。

周人中語

委員和主委，執委會選出後，又再召開會議，這樣，最快也在本月廿日以後了。如果足總球員註冊紙，於中華民國足球隊參加默迦杯賽後，才發出的話，即使球員註冊紙未發出，拉角鏡頭，便可能不會出現，有關球會註冊紙未發出，拉角拉角，實在毫無把握呢？（金剛）

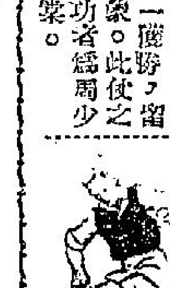

一九六三年新馬典 驥淥

（三十四） 香港紅寶石 HONG KONG RUBY

年齡：四歲。性別：雌。毛色：栗。高度十四掌三。練馬師：米曲凡里。馬主：戴維斯。烙印：第84號。

1962——63年度出賽場數：場次129（六化郎四十碼落第）；138（五化郎落第）；169（六化郎四十碼，落第）。本季未獲獎金。暑假後編入第七班。

操練情形

日期	路程	時間	末段	策練人	同跑馬
一月五日	半哩	1.02.0	30.2	助手	
一月十二日	六化郎	1.44.2	33.2	助手	
一月三十日	半哩	1.07.2	32.1	助手	
二月二日	半哩	1.02.0	31.2	助手	
二月九日	六化郎	1.41.0	34.0	柯富達	又一星
二月十七日	半哩	1.01.3	31.3	助手	後嘉麗又一星四乘
二月廿三日	半哩	1.02.0	29.2	助手	又一星
二月廿七日	半哩	59.0	29.3	助手	又一星
三月三日	半哩	58.0	28.2	柯富達	又一星
三月五日	半哩	57.0	28.0	柯富達	又一星

（註）三月六日出賽六化郎四十碼，落第。

日期	路程	時間	末段	策練人	同跑馬
三月八日	一段	29.2		柯富達	

（註）三月九日出賽五化郎，落第。

日期	路程	時間	末段	策練人	同跑馬
三月廿四日	半哩	1.07.2	32.4	柯富達	
三月三十日	半哩	1.09.4	33.4	同上	
四月九日	半哩	1.06.4	32.0	同上	
四月十一日	一段	29.2		同上	

（註）四月十三日出賽六化郎四十碼，落第。

出賽情形

場次	日期	場地	出馬	排位	路程	負重	騎師	成績	名次	距離
129	三月六日	好	10	8	六化郎	147	柯富達	1.18.4	5	負三十碼

（註）沿途走位：3——3——4——5此場頭馬爲龍星。

場次	日期	場地	出馬	排位	路程	負重	騎師	成績	名次	距離
138	三月九日	好	9	4	五化郎	147	柯富達	1.00.0	6	負廿四碼

（註）沿途走位：5——5——6此場頭馬爲火箭輪。

場次	日期	場地	出馬	排位	路程	負重	騎師	成績	名次	距離
169	四月十三日	好	9	3	六化郎	147	柯富達	1.19.0	6	負廿六碼

（註）沿途走位：6——6——7——6此場頭馬爲衆勝。

評語

身裁平庸，潛質不高，試跑以半哩居多，六化郎亦祗試了兩課，且未到水準，如此操練，自然不會夠爭勝水準。第一次出賽六化郎四十碼，前段雖然跟在第三位，但距離放頭馬已遠，末段更被出鷄東及不了精越過，過終點時已落至第五。第二次出五化郎，起步至返入直路時，跟在第五位，結果亦得第六。第三次又出爭六化郎四十碼，沿途祗跟在六七位，結果亦得第六。

此駒以操練工夫未好，三次出賽皆無表現，且每次結果俱落後甚遠，自難以作爲計算時速的標準。但從牠的出賽情形來看，既無前速亦之後勁，並無一段好表現，下季如無特殊進步，恐在第七班亦未易下勝。